滿洲報

The Man Chou Pao

中華民國十二年七月十日　陰曆癸亥年五月二十七日　(星期二)　第二百九十二號　(一)

(第三種郵便物認可 大正十一年七月二十四日)

大正十二年七月十日

本報價目　每份金五錢　一個月金八十錢　外埠郵寄金九十錢

廣告列資　一行十四字起碼刊資一圓　每行金一圓　特別地位加倍　長期另議

發行所　大連市山縣通一〇四號地　滿洲報社

電話　編輯部七五一三番　經理部四〇三四番

鐵路共管計劃決定
日本始終尊重華府條約絕然反對

英美等列强監督中國鐵路。(京奉、京漢、津浦、綏遠、膠濟)一事。業已決定。惟於形式的細則。尚在審議中。關此問題。日本由當初即不贊成。列强提出擬於監督五鐵路之警備會計及運輸時。絕對反抗。其理由謂若事因臨城匪案。則只可商議警備問題一項。會計運輸之二問題。固係問題外之事。且屬北京外交團接洽權限外也云。英美等因之電照本國政府一方面廢止「管理」之文字。改爲(監督)字樣。以示此事絕非侵害中國主權者。而爲救助主權之意。但英美本國政府彼此商議之結果。仍然決定以監督前開三點爲原則。據其原則內容。列國監督其所有特種關係之鐵路云。

關於警備問題。日本亦極力反對。尊重華府條約。絕對不肯干涉中國內政該警備案之草稿係英國公使所錄共草案中有中國政府若對新銀團要求借款時以監督鐵路問題爲交換條件之項云云。直隸派之大選能否成功。與此案特有關係。英美對曹錕以該案之承認爲交換條件。曹錕欲作總統。若承認該案。輿論將猛然蹶起反對直隸內閣爲之倒壞。當無疑義也。(北京專電九日發)

在滬議員之談話會

本日午後。在滬議員等。開談話會。分別報告經過。情形至協定之結果。認民六民八爲不成問題。及曹錕孫文之提携。認爲係曹錕派緩和反對派一種策略。決不承認。並今後當益與黨各派謀聯絡結合等。又當地一部有力者組織國會後援會。已于本日開成立會。(上海專電九日發)

喪失國際地位之可慮

當地有識者問鑑于時局之紛擾。慮長此任其推移。中國或遂至完全喪失國際地位。曹錕謀繼任總統。若不成功。以後時局在精神上及事實上。均當由反直隸派負責。其一因法律事實上。北京已無政府。但國家不可一日無政府。故此次應赶速集會解決政府問題。以維持國際的地位。收拾時局。北京恐受武力干涉。應即將南下一節自由決定。其二因反對曹琨繼任總統之節目的在將軍閥的主權。政治謀根本的打消。吾人之反對直隸。至非人之問題而爲事之問題。故今後喚起全國之輿論。起加軍閥政治以打擊一在各方面今後之奮治如何。其三國現在之事態。既具有國民的問題。◎而非依黨派之見耳左右之問題之意見。應即就實際上詳爲審議。以促一般之醒悟。(上海專電九日發)

越飛接到長文密電二通

七日午前十一時三十分越飛氏接到莫斯科及北京密碼長文電二報封其內容未詳。(東京專電八日發)

對排日之對抗策
因時機未至暫不發表
芳澤新駐華公使談

對於無大總統之國務院。有謂與公使信任狀事。爲無意思之說但此於公使之職務。毫無妨碍。中國政局將來如何。實不可料。而排日之根本。則務發端於明治四十年之辰丸事件。其後每週一事件。即有此舉動。但其根本或因經濟問題。或因國際間之勢力不均。或因中國官憲不取締。或因有人煽動等。今日之長江排日則純由專門排日家之手。漫延全國。收拾困難。日本固宜取積極的手段。以資迫脅。但非得寬嚴並濟不可。徒以武力或强迫手段亦非得當。又關於排日之對抗策。余已定有草案。惟時機未至。不能發表。對於予之赴任。各方面有多大之期望。責任實感重大故予急欲商赴任地云。(東京專電九日發)

英法對賠償金審議困難

英法兩國關於德國賠償金問題之審議。因解決至爲困難。故內容絕對嚴守秘密。英國諸新聞之揭載謂近來形勢較從來已呈惡化。德國時報則謂此事斷難樂觀。一方面法國之新聞。則默然不作一聲。惟對於前星期二日英國外相會見法國大使珊爲敖爾博士。未至將倫敦巴黎間之相違意見說明事件。略有指摘云。(倫敦專電八日發)

罷業之危機幸免

英倫敦埠頭之勞働同盟諸首領。茲接當局之命令云「前者開始同盟罷業之三萬五千埠頭人夫。係未受同盟之許可而罷業者。宜即於星期一全部復業」因之英國必需品運搬事件乃不致陷於危機云(倫敦專電八日發)

張財長之赴津

財政總長張英華爲對曹錕氏慰留杜錫珪之辭職。並要求即時送達海軍費等事。想非自曹錕氏手所可領到者。張氏此行、徒勞往返而已。故各部之罷業運動。益行擴大。維持財界現狀。到底認爲困難之舉。頗露出辭職之意。或者此行天津。即順便下臺也。(北京專電七日發)

國會前途之新形勢

各政團自改變以來。憲議已議會七八次之多。各再不變更計畫。國會將成僵局地各政團要人現又召集第三次協商會之醞釀。大約國會前途。不日又將有新形勢發生云。(北京特訊)

促進自治之協議

唐紹儀及章炳麟代表。已與湖南當局協議。促進聯省自治問題。(上海專電九日發)

鮑貴卿並未赴奉遊說

自京中政變後。直奉和議又歸停頓。連日盛傳保曹擬仍託鮑氏赴奉。遊說奉張。實行直奉聯絡。茲聞接近鮑氏友人談及鮑氏近況鮑刻雖來京。確爲家事。並擬督修宅內花園工程。並未道及赴奉之事。外間所傳爲奉保疏通專使一節。想係子虛。且鮑氏在京。謝絕賓客。絕未提及政治二字云(北京特訊)

俄國查證官歸國

俄國查證官霍爾曼外三名。暫留此間。修利育賓夫婦外三名。則於本夜由東京起程。豫定於明七日出帆之鳳山丸返海參崴。(東京專電九日發)

尼港問題與時事紙

各新聞均繼續對于尼港事件。力陳俄國不能其責任之理由。據所傳消息。俄國於承認責任時。而提出兵此事件相殺之要求。就主義言決不能予以承認。但在他之形式。似亦非無考慮之餘地者。本日之時事社說。持論爲下尼港事件之眞相。不需爲何等之討議其責任。應舊俄國事理極爲明白俄國視日本之輿論。始終回避其責任。使豫備交涉之進行。爲之阻碍。絕非賢明之策。勸告越飛氏從速變更。其態度坦白。以應日本之要求。至本日之會議。臨時休會。當因越飛氏以該問題電請政府訓示。倘未奉有莫斯科政府回訓之所致云。(東京專電九日發)

外交部令
各省注重法警

領事裁判權收回一事。前於華會表決。刻各國調查司法委員團。不日來華。外部迭與司法部會商務從事於司法之整理。以免將來貼外人以口實。茲將通電各省區之原文記錄如下。

太平洋會議關於中國各項議案撤廢領事裁判權一件。關係我國主權甚大。迭經咨行司法部在案。查各警察官署對于司法警察事務。暨負有助理之責。亟應特別注意。免貽口實。應即轉飭各該警察官署。對於協助司法部紛。特別加以注意。是爲至要云。(北京特訊)

孫陳議和聲中
廣東戰事之形勢
洪兆麟黃大偉均將歸孫
陳軍將解體沈北兩軍亦有敗退勢

廣州快訊云。粵局尚未恢復原狀。皆由陳沈爲之作梗。於是有主張孫陳携手。以同禦北方者。奔走調停。尚費苦心。但孫之惡感既深。恐難復合。因是又爲具體之和議。擬將陳部分別編制。大本營日前曾提出討論。僉以楊熙爲陳氏死黨。決不可棄。故主張惠州能勇猛進攻。不宜停止作戰。以墜其緩兵之計。故日來惠州軍事。進行未嘗稍懈。惟洪兆麟本受孫中山厚恩。近復與林虎意見甚深。兩不相下。李協和頗欲勸其來歸。以免再動干戈黃大偉更爲中山卵翼之人。因與許崇智有隙。致奮然投入陳軍。聞者皆爲之惜。近其同鄉居正等。均已有函切勸黃已有覺悟。決意奉兵所部單獨和議。孫中山亦有許其自新之意。洪黃來歸。則陳部已解體。東江戰事即可結果。至於西北兩方之敵。則主張痛擊。現查沈北兩軍。皆有不戰自退之勢。昨日滇軍已收復英德。不日克復韶關。江西則魏邦平已統率各軍。竭力肅清境內云。

國會提議組織
特別委員會
對外聲明政府未中斷
以應付外交維持現狀

議員葉夏聲等昨特提案以國會宜速對外聲明。民國政府倘未中斷並由國會組織特別委員會。應付外交。維持現狀。以救危亡。提議案(一)此次政變。非獨爲治亂分合之樞紐。實爲民國存亡之關鍵。誠以一般之拆台者。既破壞北方之現狀。同時亦不願維持南方之現狀。純黎派則主擁黎。設政府於天津。非純黎派。則夢想聯省行政委員制之實現。其主張雖不同。而其破壞現狀另設第三政府之趨勢則一。顧千鈞一髮之危機。卽伏於此。誠以現狀既破新局未成。縱成矣。而基礎未固當此時國際上視中華民國爲何等之國家耶。其必曰無政府之國家可無疑也。外交者不能中斷。依上之要政也。列强者非有利於中國之有强固政府也。倘乘此時機藉口要案。(如臨城案者)有起而代辦共管之提議。試問此第三政府究何術以拒之耶。究何詞以答之耶。如是則中華民國即宜告滅亡。儼然成埃及波蘭之國矣(二)然則如何而後可。今府院皆不成合法政府。其各法而爲民國之主權者。又曾受國際之正式承認者止此國會。欲救危亡拒外力。舍國會出而擔負重任不可。謂宜由國會速以此意對中外宣言聲明。一面分別速開常會。組織特別。或臨時委員會。各推出相當之委員。擔當應付外交上重大問題。俾中華民國政府不至陷於中斷休止之狀態。而危亡之機庶可倖免抑區區此意並非屬於個人理想。蓋歷查各國。當國家革故鼎新之際。或政府戰敗潰逃之時。存亡絕續。繫於一髮。則必有國會出而支持大局。組織政府。對外代表以維國脈。吾人各忝受八拾萬民意之付託。幸勿放棄天職。望望然去。致保我不亡國。國實由我而亡。則幸甚矣若夫不法武力欲起而干犯不避。橫加迫害。我國人既爲國民代表。責任所在。當時局艱危之際。自宜爲國盡瘁毋餒本衷。謹此提議。是否有當尙佚公決。

蜀議會電勸袁氏勿助吳

成都通信云。四川省議會致電袁祖銘勸。勿助吳攻川原。電竟錄如左。

重慶探投袁祖銘師長鑒。洛吳黷名統一。侵略吾川。迭經本會毀詞駁正。通電聲討在案。想執事早已聞見。何竟附和如故。不惜效忠吳氏。禍我鄉邦。去順助逆竊有未喩。且執事素以民黨自居護法護國兩役。不無微勞。往歲返黔。曾以自治相號召。而蕞徒以勾引滇軍。喪失省權爲詞。似仍主張自治。乃何以同一主張。自治之滇軍。入黔扶助自治。則認爲不可。暫與不共戴天。而極端反對自治之北軍。入川破壞自治。則認爲當然。不惜爲虎作倀豈西南自治。各省皆應受直系之武力征服。而不欲聯省以自衞耶抑執事一人願爲吳氏之奴而後合西南各省人民胥爲吳氏之奴而安耶。傳曰。師直爲壯。曲爲老洛吳爲奪取地盤而戰。楊森以賣省求榮而戰。我軍則爲擁護自治而戰。孰直孰曲。不辯自明。故洛吳楊森與我軍交綏。即屢敗不一勝。而東路指可肅清。其最終勝負之數。不難逆覩矣。若能翻然悔悟。與我西南一致擁護自治聲討洛吳。藉以恢復名譽。此其上也。嚴守中立。既不爲我之聲援。亦不爲吳出死力。藉以保存實力。此其次。也執迷不悔。甘爲川人之公敵。不免自速其亡。斯爲下矣。何去何從。惟執事實圖利之。川省議會叩馬印

特別廣告

監部通二丁目三十番地

德裕錢莊

營業目錄　代辦中日客事

(電話三〇〇六番)

東邦火災保險株式會社

南滿洲鐵道株式會社監事　大日本麥酒株式會社社長　朝鮮銀行理事　兼充其他二十餘會社之社長或監查役　社長　馬越恭平

一、兼營日本唯一之森林保險

二、保險料十分克己

三、如蒙愛顧當即立派社員登廳接洽

四、至於賠償一節無拘延燒被人縱燒自家失愼必當迅速提交不悞

代辦店　川畑商店　北大山通十七番地　電話四三八〇番

敬啓者本園開辦十有餘載荷蒙各界光顧無任銘感現值夏期對於衛生若不研究最易羅病據醫學家化驗羊肉一種能去一切雜疫本園爲注重衛生起見特由北地購到肥美羔羊兼山珍海味猪羊兩便誠恐一班奸商貪圖厚利暗將牛肉參雜其內食者受其欺騙本園爲保守信用起見所賣羊肉特別優良請駕前臨方知言之不謬也

大連奧町一丁目四十五番地　東昇園　電話三三三六番

西崗子得勝街八番地　東昇園支店

特別新貨減價廣告

本號囊賣復州土煤已歷數載業會馳名遐邇成績可屬固佳較諸他埠所產之煤尤爲特色燃之火硬耐時烘之熾光長久儉省已極便利宜人燻燒氣味澈潔不含汚穢之性誠爲暖爐之至寶貨眞價廉之實名也非較他煤穢氣臭劣衝鼻難堪不但碍於衛生而且多費貨工故見於此大宗運到批發零售無任歡迎之至每千斤小洋七元一噸小洋拾二元六角閱者諸君務望噓導恐未週知謹此佈告

大連市西崗北海岸一二〇番　總代理　益和號謹啓　電話七五〇〇番　四八六六番

請試中國雙妹老牌合時優美化粧妙品

雙妹牌花露水

質料精美善法配製洒貭敗穢醒腦除癘浴身洗面袪汚辟穢小兒盥濯生機可衛四時適用無分四季認眞牌號雙妹不僞

大號四角二　三號一角六

二號二角七　四號一角一

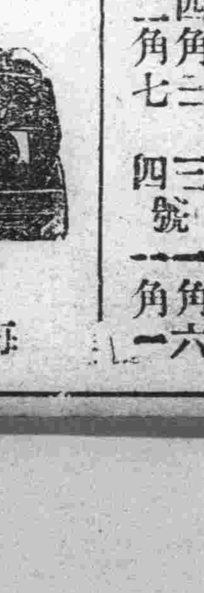

雙妹牌檀香皂

每塊五角四分

雙妹牌超等香水

此香水氣味馥郁雖最貴重之香水精比之尤有遜色一滴衣巾旬日不散芬芳襲人大有美人去後也留香之妙誠香水中無與抗衡者矣

每瓶洋價一元六

雙妹牌藥花粉

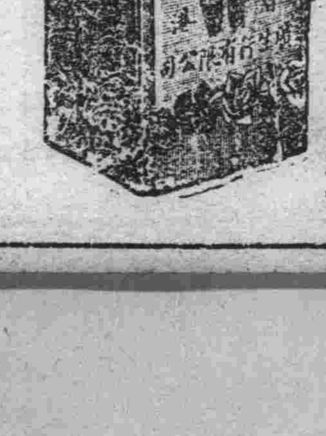

此粉用以塗面撲身能令肌膚滑與天然肉色無異婦女助粧不可少之品也

紙包每盒一毛一　鐵盒五毛四

總發行　大連監部通　廣生行有限公司啓

印刷人　崔恩裕

論說

論直派聯絡孫段張

直派自驅黎以後。他派一致反對敵人日益衆多。國會議員紛紛出京。大選問題日僵一日。業已陷於不利之境矣。此次主動政潮之人物曹銳邊守靖。王承斌等。事勢至此。未聞有何擧動。可想見其一籌莫展也。

直派果欲挽回此孤立之勢形。自非破壞反直派之結合。極力分途聯絡之不可。反直派中之黎派。與直派 立於仇讎之地位。無妥協之可能。故除黎派以外。對於關外。則時聞信使往還。祈求援助。對於段派。則遣人叩合肥而求教。對於孫派。則當各政團代表赴保之時。曹錕已有願與中山聯絡之表示。且有進而實行向孫疏通之說。直派之聯絡孫段張。其事實已爲人所共知。然以此遂謂曹琨已有悔悟。確能力改前非拋棄大選。與孫段張和衷共濟。則不可。何以知其然耶。蓋曹之聯絡他方均絕口不提大選不肯言我決不居最高地位惟以求救求助之口吻出之。其聯絡也。不脫以自身爲主體的意思。欲他人就其範圍不加反對。人謂其忽改獨斷態度而取聯絡方法者。第藉以和緩他方之反對耳而其實則一面聯絡。一面佈置。不達其最高目的不止。斯言信不誣也。夫以主體自居。而欲疏通他人。使就我之範圍。則仍爲自私自利試問志在自私自利者。他人果從而利之乎。即有從而利之者。試問於國家有何利益。又安能保無一人反對此自私自利者。是此自私自利者。縱有一方面或數方面贊成之。則此一方面或數方面亦必同遭人之反對。同受損失。不惟以主體自居者之必失敗已也然則直派之取聯絡方法。其志在達其攫取權利之目的。以路人皆知之司馬昭之心。在孫段張各方面未必竟爲所欺。故奉天方面。仍與孫段等。團結而不破裂。對于直派。則持冷靜態度。從未有援助之表示。而實際上奉天議員業已離京。意氣激昂之人物。且願上馬殺賊。以誅政變之禍首。東省健兒。皆有血氣。戰敗之辱豈能忘之。今日前恥未雪。反助辱我之敵。吾知奉方決不出此。段旅方面。以合肥本人言。其對於曹琨之利慾薰心。自決不能贊成。以皖系言。則其中分子。亦不能與直派合作。雖現在政海波瀾。朝雲暮雨。變幻無常。昨日之仇。不難爲明日之友。然而段曹兩系分子。根本上不能融洽。段系中吳光新曾毓雋輩。方以報復爲懷。亦自不欲放棄今日之好機會也。孫中山方面。則黎與曹氏立於反對地位。孫以和平統一爲職志。直派則以武力統一爲主張。川粵閩贛。兵連禍結。背道爲馳。已有表見。今曹忽言贊成中山主義。願助和平統一。其所以改其故態者。果何故耶。無非一種之手段耳。若在非亟欲上台之時。吾知曹氏決不如此。雖自號民黨中之小孫派。爲曹奔走。極力撮合。然以大勢觀之。孫中山氏何能聽從。小孫派亦徒費勞苦而已矣。

惟是直派之行動。已不爲國人所同情。北京陷於無政府狀態。反直各系。既不能與直系調和。而團結一致。迅速進行 以解危局則其責任。誠不可卻。若彼此各行其是。各持觀望態度。雖不聯直。而時局之危險。長此遷延不決。亦非眞意救國者之所宜爲也願孫段張反直方面而共注意焉。

政局之日趨緊急

津保大選急進派決定採非常手段由十三省推戴曹錕爲總統。聞領街者硬列爲吳佩孚。電稿已擬就惟恐吳不贊成。推熊炳琦前往洛陽接洽。吳一認可。即行發表。乃熊到洛後。吳言請緩十日。其故。因吳近懸賞五十萬允令陳烱明沈鴻英十日內攻下廣州。廣州一下。即行領銜發電擁曹。廣州是否十日能下。固有問題。即廣州已下。吳是否推戴老帥。不另開生面。亦有問題也。至吳景濂態度。更欲一手造成。亦決用非法手段。下屆憲法會議。無論人數。不足幾何。均揑報開會。並同時變更議程。投票選擧。隱與推戴派爭功。昨晚五日晚十時在津議員每省推代表一人。在息游別墅開會。議決赶速南下。以應津保急進派之變。

中山所派北來接洽國會南下之代表劉成禺氏。昨赴黎綻。曾誌本報。茲將其報告中山對此次政變態度。再誌如下。劉云。十六日徐清和君與禺等見中山商召集護法國會事。要點在恢復民八。中山云。此次北方政變。不啻自殺吾人對之。應較屢次稍易、南中護法之國會。不料吳景濂溫世霖孫伯蘭等移京後即護法國會此也現在予對國會諸人。毫無六八之分。何人離開北京。保持自由行使職權之精神。予卽承認其護法分子。雖未護法於民八。却能護法於今日也。解決國事。在此時期。斷非一派所能了結。故主張各派同起爲一勞永逸之謀。以解糾紛於一旦。予除對外。暫無具體意見表示。專看北方如何結東而決定云云。觀此則恢復民八之說。中山已不再堅持。而其爭端似可融洽與患難之時。即小孫派所持爲神秘之和平統一假招牌中山亦不能輕信拋棄其他政友獨佔便宜云。

孫中山請議員南下

宜各盡所能主持正義

孫中山近派劉禺赴京。勸國會議員勿爲利誘。急速南下。並致在京國會議員函云。

國會議員同志鑒。比歲以來。軍閥橫暴。破壞綱紀。故同志集合倡正義於廣州。中途變亂。粵局破壞。致使各同志流離出走。初衷未遂。及文移居滬濱。仍促國會北上開會。力議國是。初欲持和平統一。化兵爲工之策。以定國家之根本。以促北方武人之覺悟。不意國會方開。民八民六問題不定。更擧廣州政府數年召集所議之案。棄而不顧。可知北方軍閥。對於國會同人有利用而決誠意矣。今日軍閥擾位。故態復萌。視民國二年以兵力挾擧總統民國六年以非法謬竊大位。殆尤過之。夫今日之所謂北京國會者與合法否。尚屬問題。再加以非法之行。其何以對天下。文與國會諸公始終相共。務望勸告同人各盡所能。力持正義。其有以兵力金錢圖竊國權者。當以去就相抵抗。文必爲諸公後盾。粵局日內可定。一俟與各方面商定辦法布置妥帖。必有函電奉達諸公南行。今先派劉禺山來京。詳述一切。北望薊門。風雲昏晦。持正憂國。是所盼切。手此順候時安

孫文拜啓。

唐少川氏歡迎黃陂南下

黎黃陂整飭紀綱

黎黃陂昨日接有西南要人唐紹儀等來函歡迎總統南下。並謂爲急進應先國會而來。緩進亦須隨國而至等語。現在黃陂尚未荅復。又前日黃陂在本宅宴請國會議員時。席間曾有整飭紀綱之言。略謂余此次離京。實因不能自由行使職權。到津後非圖休養。乃欲努力於整飭國家紀綱。保持法律尊嚴。諸君此來關係極重。當竭力隨諸君奮鬭等語。

山東最近大事紀

李議員建議裁撤路政局

田賦附稅每畝增加五分

各省贊同議會主張之來電

山東路政局設自屈文六長魯時代誠所謂駢枝機關也。局長唐恩良兼任膠澳商埠局工程課長。數月不一到濟南。該機關除虛糜公款外。直同 虛設。昨日四日 省議會開會議員李汝枚等。建議裁撤該局。主席以李之原案付表決。全體起立通過。又議決該局未了事件。移交省署內。附設一路政股辦理。當原案通過時。該局懸全國道路協會致函議會。爲之懇求勿裁。該局並自編一成績報告書。分散各議員。秘書當場宣讀各議員爲之鬨堂大笑。於事無濟徒自取辱。該局長可謂無聊之極思矣。李議員提案原文如下。爲建議事。查山東全省路政局。原爲水陸省道籌備處。創立於民國八年一月。屈前省長任內。規模鋪張。虛糜甚鉅。迄今數年毫無成績。良以築路濬渠。動需巨欵當此公欵奇絀之秋。權衡緩急。何暇及此。且默察東省經濟現狀恐數年之內路政斷無發展之機緣與其坐以待斃。虛耗公帑。何若暫行裁併以昭核實。或謂東武禹下司線美人築成之路。培修管理不可無人。不知該路均巳開車。養路各費悉出車商。則管理培修自當由該商負責。以一事權。再由省署內務科加以督察。己足濟事。何取爲此專設機關。或謂迻量規畫爲築路先驅。籌之宜預。不知數年以來。各幹線均已測有端倪。將來省欵興修。己不患無從著手。倘仍無欵。縱圖藉漢牛充棟。亦何俾實際。依此觀察。路政局實無存之餘地。爲此提案撥請將該局暫行取消。所有職務歸併省署內務科辦理。以節糜費而一事權。是否有當伏候公決。提出者李汝梅。李錫曠。畢明先鄭鶴年。闞世訓。姜奎傑。朱名卓。杜純一。王承訓。李占九。連署者。高元纖。韓建碑。張紹云。

又日前省署因十二年度預算。支出門短少三十餘萬。咨請議會議決。丁銀一兩。增加附稅一角。六日該會開會討論結果。附稅只准增加五分。且限定爲教育專欵議員諸公可謂苦心孤指矣。

又山東省議會日前通電各省議會主張組織各省々會聯合會解決時局。現覆電贊同者已有四省。原電如下。(一)直隸來電。山東省議會鑒。敬電聆悉。貴會痛時局之糾紛。擬同時組織省會聯合會共商國是。偉謀碩劃。至深佩仰本委員會極表贊同。除俟開大會時提出報告外。先此電覆。並祈將組織進行情形。不時見教。尤深佩感。順直省議會常駐委員會江叩。(二)奉天來電。山東省議會鑒。敬電悉。貴會主張仿民二民六成例。推擧代表。擇適中地點。組織全國省議會聯合會。救時碩畫。極表贊同。仍希急從觀成。敝會卽派代表預參末議。以便一致進行。特覆。奉天省議會冬印。(三)福建來電。山東省議會鑒。敬電悉。貴會主張組織全國省議會聯合會。解決時局。敝會極表贊同。謹覆閩省議會艷。(四)浙江來電。山東省議會鑒。敬電祗悉。時局糾紛。貴會主張解決時局。欽佩高見。深表同情如何進行。尚希明教。浙江省議會長沈鈞業。副議長杜隸善祝紹基艷。

梁任公勸告曹琨

自政變以來國內各名流對於直派之行爲。多加以攻擊。於保曹則予以勸告。梁任公昨致曹錕一函洋洋大文。爲君子愛人以德之勸告。其精透之語。一請曹錕通電聲明不爲總統。停辦大選。二承認在憲法上規定現役軍人。不能當選大總統。三京帳附近不能屯駐軍隊。並謂此次用武力金錢運動總統。其罪惡甚於袁氏之程帝云。

時局混沌中之政聞記要

財長問題之與金佛郎案

六一案沈瑞麟負責辦理

海軍欠餉撥十七萬

目下北京之恐慌。不在擧辦大選與否。而在財政無辦法。日來財界消息。則日趨於水盡山窮之境張英華感受困難。急思求去。後繼人選。王克敏爲保定所最屬意王氏謙遜至再。堅決不幹。實因在金佛郎案。尚未解決。爲財長最大之暗礁。此事一日無結束。則外人手中所扣之鹽餘關餘不能放出。卽略爲磋商些微欵項。亦有難有啓齒之勢。金佛郎王亦爲關係人之一。此案不能解決。王氏殊不便大踏步而出。現在議會形勢混沌。常會難閉。則由國會中解決亦屬有無指望。將來之希冀。或由財部解決一部分而已。張英華既不願幹。王克敏又避嫌恐。恐其間尙須覓人墊空。不過以何方法補充。尚在熟費考量。此種墊空人才。以何人爲適當。未能遽定。財長問題。暫時還說不到也。

外交總長顧維鈞。雖經各方面之敦勸。迄無就職表示。日前各報雖紛載其病愈可就職之說。仍不免空氣作用。未可深信。而中日長沙六一案。日趨嚴重。外長虛懸。應付愈難。李沈瑞麟次長極負任。攝政閣議。亦責成沈氏負責進行。大約此案之解決。須俟芳澤公使來京之後。芳澤氏日內准可到京云。

海軍總司令杜錫珪。藉口欠餉離職。政府對之頗爲注意。六日閣議。決定財部迅籌十七萬元匯撥俾作解決矣。

時事陽秋

曹錕希冀非分熱衷總統不惜以卑鄙惡劣之手段而爲倒行逆施之擧動。先推張閣。繼逐黎氏。然後再賄買議員。積極運動。自以爲可以達其首座之目的矣。▲豈知事與願違。弄巧反拙。乃因此種目無法紀之措施。竟激使各方面之反對。是不但無最高之希望而且楚歌四面。首領行將不保▲曹錕 知其 然也。乃 臨急抱佛脚。又在聯孫上用功夫。先致電中山表示贊成其南北和平會議之主張。且服從其化兵爲工之政策。近更納楊度之建議。請孫北上。主持國是焉。▲彼曹錕者。果能如是衷心悔悟。與孫推誠相與。亦未嘗不可以解決 時局之糾紛。而挽回國家之厄運也。然衷考孫曹之旨趣。不但柄鑿之不相入。抑且冰炭之不相容。謂二人能携手。誠戛戛乎其難矣。▲至於請孫北上。主持國是云云。是否出於誠意。固未可臆度。然曹錕今日既能請之。他日又何不可逐之。中山飽經閱歷。寧見不及此。況有黃陂之前車可以爲殷鑑耶。是則聯孫之擧似已不能實現。然吾人爲大局着想甚願其成爲事實也。

命令及批示

△省長公署（五日）

△劉芳春呈事逼無奈據實再陳請調全卷秉公核辦由批鐵嶺縣迅即查明秉公核辦具報 △趙郭氏呈郭雨若陷害店保聚衆毆人由批該店所保非人咎由自取仍設法尋獲送案以定責任 △邵占一呈捏名誣告請飭縣拘傳懲辦由批局令訊辦具報 △關執中呈興京縣知事扶同德都統濫用法權監斃無辜由批縣查覆核奪 △李芝田呈法官違法濫押由批高等廳查明核辦具報 △曲占元呈復縣辯明書確有朦混請派員查勘由批已明白批示

七月五日

▲任命胡思義爲安徽財政廳廳長此令 △內務總長高凌霨呈准浙江省長張載陽咨請任命馮光宇爲省會警察廳警正藤瑞祺試署警察廳技正均照准此令 △韓振山給予四等嘉禾章此令

▲奉天保安總司令部（六日）

△姚楊氏呈氏夫姚玉奎勦匪陣亡請給卹由批己于十一年八月三十一日批駁在案

CK

航務部　會計部　總務部

敝公司營業分列於左

係經營海運代理輪船事外代客報關裝卸船車轉運貨件（輪艚何日開何處下簹另有廣告欄注載）

係管理出納事外經營錢鈔取引兌換現洋紙幣滙兌銀兩以及發賣各牌麥粉砂糖洋火報紙江白菜福壽火油等貨

係經管庶務一切及用度外代理滿鐵北往四等火車減價客車票（自四歲以上十二歲以下半價）

以上凡蒙主顧關照事項除面議外函接洽事宜請書明敝公司某他部分或以電話交接之事通話時亦請說明某部分而看電話人必照接某部盡接相談庶免部分間接有誤會之虞

大連市監部通二丁目七五番地

政記輪船股份有限公司

電話（公司內）總代表五一四〇番　煤廠內五一一八番

天和東綢緞雜貨抄莊

啓者敝號設於前福泰號地址採辦蘇杭綾羅綢緞中外雜貨男女日用必需之品無不齊備並代理萊州麥麵南北滿各牌麵批發零售今擇於陰曆四月拾叁日開幕尙望各界諸君惠顧之雅意恐未週知特此謹佈

大連市西崗南同仁街五番地

天和東謹啓

長電話五九一六番

德泰號綢緞京蘇雜貨莊

時値煖風搖曳化日長敝號素抱酬答主顧雅廣招徠之計特向浙杭姑蘇帶定織花素時式鐵機庫緞以及湖縐線春春紗等色色光潔無待自詡並由外洋運到各色嗶嘰毛呢新出俄國毯子凡旅行當需之品應俱全批發零售價格分外公道又有代理法國百代公司新式唱機唱片並有奉天萬芝堂各種丸散膏丹蓋平恒裕堂各種名筆如惠顧無任歡迎也

住所大連奧町三丁目四番地

德泰號綢緞莊主人啓

本號電話 前櫃長五二八二番 後櫃長七四四五番

元生祥紬緞雜貨莊

啓者本號浪速町舊址時在謀畫建築之間敝暫寓伊勢町德大鐵行前樓向辦蘇杭綢緞及洋廣雜貨批發零售仍舊照前交易各界諸君賜顧者請駕臨敝寓非常歡迎諸貨價格特外從廉以答諸君迂路至敝惠顧之雅意耳特此佈告

伊勢町德大號內

大連元生祥謹啓

長電話六四八六番

益昌號綢緞雜貨京莊

隆冬已過和風南來靄靄雍雍今則又春光明媚矣敝號以擴充營業並報酬惠顧諸君起見特由蘇杭採辦新式綾羅綢緞紗絹等貨凡作春服之用者無不應有儘有至於花粧品物以及男女日用必需之品亦均屬齊全尙望各界諸君倍舊惠顧價値自必格外廉算以副惠顧之雅意恐未週知特此聲明

大連市浪速町

益昌號謹啓

本櫃長電話四七五一番

西崗支店電話七一七九番

東三省新聞

奉天

總司令部討論 應付時局之辦法 須觀察時勢相機而行

張總司令關於時局。仍特沉靜態度。月之六日。會招集回奉之參衆兩院議員。訥議圖趙東藩等十餘員。至署討論應付時局辦法。結果囑議員不必在奉組織特別機關。只可以觀察時勢。相機而行。但對於大選。必須聽指令後。再行投票云。又一消息云。張總司令以黎總統被迫離京。政府已無元首。長此以往。殊不成事體特於六日召集衆議院議員丙克莊郝振鄉等六名及王省長（永江）孫督軍（烈臣）楊總參議（宇廷）以及張（學良）郭（松齡）二旅長等十三名。到署會議。擬定灃舉孫中山先生爲正式大總統。惟事關重要。須有良美之方策對待。方有把握。由四時開會討論。直至七時以後。方散退云。

通令知事 不得擅離職守

王代省長以縣知事爲一縣之首。不得擅離職守。以重公務。特於七日通令各縣知事。一體知照。如此後如有擅離職守者。查出定予懲處不貸。

曹琨代表回保

曹琨代表周夢賢來奉。效秦庭之哭。業已有日。茲聞該代表以張總司令只以保境安民爲事。拒絕其來意。雖有曹銳前來之競嗣。經張總司令表示拒絕。曹銳亦不果來周代表見。在奉無望。乃於五日早去奉回保。定向曹琨覆命不識彼熱中總統之曹琨。得此冷淡消息。將作如何感想也。

省公署通令 各縣呈報案件

玉代省長以各縣收審案件。有按月造冊呈報者。間亦有數月不報者。考核成績。殊屬不便。特於日前通令各縣知事卽將去年春季分收受刑民案件。分別已結未結。尅期造冊送署。以備考核辦理之勤惰。而定成績之優劣。勿再延宕。致干未便云。

派員調查郵政

奉天郵務管理郵務長卜禮士。現查通化路一帶之郵政。多係旱差對於郵件。有無積壓或丟失之處必須派員調查。以覩成績。但調查郵務之人員。必須選擇幹練者方堪充任。是以卜郵務長。特派本城巡員陳景祺。前往通化路一

帶調查。陳氏奉委。已于本月八日起程前往云。

飭員退換藥機

兵工廠韓德麟廠長。前派員赴某國購買裝藥機。以供子彈廠裝藥之用。刻業經回來一一試驗。其中有兩件不堪適用者。該廠長即飭員押退某國另換云。（技）

警廳大開會議

警察廳廳長陶菊畦氏。於七日在廳招集各科長勤務督察長暨各署長等大開會議。自上午九鐘起。歷二小時之久。方始散會。惟聞所議之要點。皆係必要職務列於下。（一）實地講求衛生。以防疾病發現。（二）各署設備夏防。勿任匪人混跡。（三）考查長警勤務有無曠職。（四）前經通令修築暗溝。催促完成。（五）飭修馬路。仍禁重載大車軋壓。以防破坏。（六）督飭各署長警認眞查店。以防宵小乘隙不法。（七）嚴查管境煙賭及暗娼。免生意外。（八）令各商家住戶時以淨水潑街。以防塵垢。（九）指導行人在馬路上左右行走。（十）令各署長警認眞巡邏。

長官報告匪情

頃者駐哈爾濱朱將軍。電致某機關云。哈長線之老少溝東車站。因地方氣候清涼。每届炎熱之際外人時往避暑者頗多。不意前星期日。突有降匪二百餘名。復有軌外行動。搶掠財物等事。屢出不鮮。因此中外人等。大爲恐惶莫不紛電報告。除知會鐵路局設法勦除外。特行電聞云云。

保甲請領子彈

西安縣保甲應用子彈。甚覺缺乏故該縣保甲所長陳某特派董隊長携文來省。在保甲總公所請領七米厘九子彈二萬粒。業經照發。於四日回防矣。（成）

學長病愈回任

奉天東北大學工科學長趙厚達氏因勞成疾。前往北京協和醫院調治。現已完全告愈。該學長因大學正在籌備進行之際。責任重大未便在京逗遛。故於昨東裝回奉向王永江校長銷假。旋卽視事云。

有碍軍紀宜禁

星期六下午偕二三知己。偶至西門臉聽書。甫經坐定。則見丘八

滿座。大勢狂叫拉扯唱女伶。該語穢耳。駭人聽聞。噫此省會地方。人煙稠密。光天化日之下。有若竟輩軍人。演此惡劇。殊于風化良有關碍。吾人希望。該管長官時々訓導。勿任散漫街市。致軍紀廢弛。貽笑友邦。特誌之以觀厥後。

議員顧問由津回奉

國務院參議員張克湘參議院議員龔玉崑吉黑外交顧問張壽增。前奉指令赴津與久居天津之張景惠都統接洽某項要政。刻已辦有端倪。故於六月之六日午後七時許乘京奉列車回奉復命也。

收容軍官截止

保安司令部收容軍官佐。先後已及三百餘名。七日奉總司令諭限於七日晚截止報名。已收容者。聽候驗畢。再行候示錄用。

金韓聯袂去奉

陸軍總長金永炎與黎黃陂之秘書韓玉辰。於月之一日由大連乘車來奉。金韓二君於二日偕同四川代表某君分謁張總司令王代省長楊總參議張漢卿旅長等。歷述直方逼黎情形。請三省當局一致聲討。金等於三日晚乘南滿車赴大連。特乘輪船返津。諒今已抵津門矣。

禁止商戶住兵

王代省長查各縣多有呈報胡匪假冒軍隊投宿商號。乘間行搶。而商號以軍隊住宿。素有慣例。不能拒絕。因不知是匪。又不能預防。坐視被匪搶掠。茲爲預防起見。乃商准總司令後軍隊不得住宿商號。聞已於五日通令各縣知照矣。

主任回奉報告

保安司令部參謀主任兼中東路稽核處長楊卓。前因僑居俄界華人受虐難堪。及俄黨擾害中東鐵路種種事件。赴海參威與俄首領討論辦法。刻已商酌妥協。故於本月六日午後七時許。搭南滿列車回奉復命云。

搜出大宗煙土

本月五日夜二時許。日本警察及暗查等二十餘人。齊至南滿站福順棧內。搜出鴉片十二斤。又附煙燈一個。一併帶署。將來如何懲辦。容訪再誌。

鎮守使遄返矣

延吉鎮守使兼帶陸軍第拾三旅旅長丁超前因參與籌備夏防及勦匪會議各要務奉招來省。業均辦理完善。特於本月六日午後拾時餘偕二拾九團長楊金聲等共拾六名乘安奉線列車繞道朝鮮界元山地方籍搭江輪回任。

教育所開會誌

瀋陽縣教育公所所長傅作霖。自任事以來。卽竭力振作。茲特于本月八日。藉星期之暇。特召集全縣各高小各國民之學校校長。大開會議。其討論事項。一爲教員薪金之增加辦法。一爲圖書發行所之處置問題。一爲關於假期中之全學生修學辦法。凡此種種均行大加討論云。

遼陽

賭風大見減殺

本邑向來賭風甚盛。本年自保甲所成立。所長劉遇忱到任以來。力行整頓。不畏勢力。盡却人情以致將南街韓姓大順店等。以及各處有力者所設之賭局。全行捉獲罰辦。刻下遼城賭風。已大見減殺云。

販賣氷羔宜禁

近來天氣漸熱。時令不正。流行病已見萌芽。查冰羔一物足以引起各種疾病。以致不曉衛生者。貪一時之口慾。罹不測之災。並足以傳染他人。遺害殊非淺鮮。警察有防患於未然消禍於無形之責。對於賣冰羔者亟宜嚴加取締

營口

警察署員易人

本埠警察第一警窪坑店街第二分署々員賈金銘。現因另有他就。業經辭職。遺缺警察廳劉次堯廳長已令該廳行政科々員梁振岐暫行代理。俟物色相當人員。再行正式委任接充斯職云。

偷兒竊去掛鐘

年來社會金融緊迫。人民生計維艱。因之竊案迭出。實令人防不勝防。六日本埠東二道街廣昌鐵工場被人將門鎖啓開。竊去魚尾掛鐘一座。既該執事察覺。着人尋覓。已無踪影。聞業經報告該管警察。轉請通緝矣。

道尹赴熊參觀

南滿洲鐵道株式會社爲養成農業專門人材起見。近在熊岳城地方設立農學校。本月六日舉行開校式。七日並舉行萬國陳列會。遼瀋道尹佟德一氏。營縣知事陳紫歇氏。及駐營日本領事清水氏。書記生田中氏。特於是日同車前往該處參與祝。賀典禮並藉便參觀一切。聞佟道尹尙擬便道至蓋平縣巡視一切。約須三五日方可言旋云。

嚴緝潛逃軍士

錄用奉奉北大營陸軍二六旅工程處軍士房本和。山東人。於月之三日携欵潛逃。現經該管長官將該軍士之像片頒發本埠憲軍警察各機關。令卽查照。嚴秘偵緝云。

表舖執事潛逃

本埠東二道街門牌三五七號華珍齋鐘表舖執事人張玉珍。因生意不佳。虧累不堪。負債過鉅。無法償還。竟於前六日早託言外出藉便潛逃。經該管警察查知。檢察衹遺鐘表等物五拾二宗。業已交由該房東滕某暫行看管。幷呈報上官。通緝云。

安東

獎勵夏防警士

安埠夏防已于七月一日實行。其人員由內勤警休息警班及警衛隊長消防隊偵緝隊輪流加班。於六日督察員查衛隊警吳長林精神充足守望認眞。請廳特獎小洋四角。以資鼓勵云。

盜犯修工挾槍脫逃

監獄看守兵二名。押帶犯人二拾名。在東坎子附近做土工。內有盜犯高某一名。乘隙用扁担將二看守擊斃。搶去三十年式槍一隻子彈二百粒向鄉一區地面逃走云

查獲銅元入境

海關分所巡長陳錫融。日前查獲王生邦私由三道浪頭運來大宗銅元。帶所 轉送法 庭。該犯供係道浪頭街同義公櫃夥。銅元乃賣貨所得。來安還增發裕之債等語。警廳以禁止銅元入境。已三令五申。擬將銅元沒收。並請省長示令遵辦云。

函請協緝逃匪

菲河縣署日昨來函。謂該縣管界黃金溝住戶王渭彬家。日前忽去數人將王渭彬帶走。行至韓家店北山咀處。用刀將王某扎死。四散而逃。查該縣於開元者爲兇犯之一。因特請協緝云云。

禁止續房繭水

東坎子住戶邵兆直至三署報告云該戶後院有菜地數畝。被續房繭水溢入。菜難育生。日見枯萎。當經三令速備成水溝。勿妨碍他人營業云

巡長擢升巡官

二署二分署巡官趙印因家務之累不能置身警務。遂呈請辭職回籍已經警廳長許可。遺席以新安街分所巡長張連科作事精明著卽調升該缺云。

日領又引渡鴉片犯

日署又引渡到警廳素以販賣鴉片犯李龍一名。警廳堂訊屬實。遂送法廳懲辦。

考試合格中醫

警廳日前考試中醫于子泉常梅林二名。其試卷經醫學會批定醫理明順。應卽當選。又有牛莊醫學畢業生趙春華。已有畢業證書請求免考。亦經警廳批准云。

熊岳城

農校行開學式

熊岳公學堂堂長桑畑氏。爲農校開校以來。數月於茲。成績亦頗良好。於六日 特舉行 開校式。預先函邀奉天營口蓋平遼陽撫順復縣海城等處各機關職員。及各縣知事。蒞會參觀。並聘遼陽道尹爲該校名譽會長。出席者爲奉天教育廳代理某科長。省視學。營口佟道尹。總務科長。外交科長。陳知事。惟復縣知事未來。其餘各縣被邀者。均皆出席。各界共有四十餘人。至日本方面亦有四十餘人假溫泉新築大樓設筵開會主席報告開會宗旨。來賓演說祝詞。鼓掌之聲振於樓外。佟道尹親書勤樸二字相贈。繼而就席呼中日藝妓歌曲侑酒。一時盃盤交錯。車水馬龍。頗極盛況。由午後三時直至八時始行散會。又七日農事試驗場 爲祝賀 十週年紀念。亦假溫泉宴請前記人員云。

卅里堡

賈某縱女賣淫

三十里堡站西住戶賈元義。素以勒鞭箕爲生。並無一定恒產數口之家。難以兼顧。乃奇想天開。令其幼女榮花秘密賣淫。賺些夜合資。全家賴以度日。該女亦生成淫蕩。日々倚門賣弄風流。引誘一般狂蜂浪蝶。日不離門。但此女昔已字與岔山會梅家屯尹姓爲媳。該尹姓知其淫行。急不能待。於去冬迎娶過門。乃於今春託故歸寧。糞與張甲李乙尋其舊好。遇人輒熱。便欲委以終身。該夫家屢次來接。堅不復回。非將離婚不可。尹姓原系柔懦。無可如何。而女益無忌憚。大肆其淫慾。竊恐日久天長。必有醋海之波。實爲地方之隱患也。望有管理之責者速々加以取締。

撫順

妓女藉詞騙人

本邑老窰子胡同四所妓女榮卿。於民國十年由本埠吾妻當櫃夥趙林手貸洋五拾圓。迄今二年之久本利未償。趙某屢向該妓討要。而該妓善仍置不理。於本年六月間。趙某在縣署將榮卿控告。近經貫承審質訊。該妓女假稱趙某欠局洋若干。欠盤子洋若干。意圖抵賴。該承審查訊趙某年逾花甲。身體虛弱豈能有住局之理。並查該妓館店薄並無趙林之名。該妓之言。不足爲憑。仍令掃數償還云。

有碍風化宜加取締

本埠興隆街福泉油房後院。住一不識姓名女郎。年約十五六歲。並有一少婦年約登瀛。均有幾分姿色。每日在門前候門賣俏。引誘狂蜂浪蝶。徘徊門前。且該二女郎於每日將及下午時。必携手至大和公園遊玩。迨其歸途。一般青年子弟。尾隨其後。污言悄語。醜態百出。殊屬有碍風化。望有管理之責者。宜嚴加取締爲

哈爾濱

委任分署署長

特區警察一區第五分署翁署長任差年餘。尙稱勤愼。前日忽萌退志。呈請辭職。現經溫處長照准遺缺業委尹宜春氏接充。聞尹君歷充警差。此番任事。定有整頓

子擊父之逆案

甜草崗住戶陳某者。有子二人。日昨不知因何事端。其長子與父互相口角。該子竟敢用手槍擊射其父。幸經家人將槍奪下。未能打傷。次子見其兄大逆不道。遂赴特警駐在所喊控。當經警察將該逆子帶所訊辦矣。

所長克盡厥職

甜草崗特區警察所所長岳幼射氏任職已將兩月之久。對於地方保團以及公益等事。無不竭力倡辦該處紳商於事多利賴之。以故頌聲載道。有口皆碑。如該所長者詢可謂不愧厥職矣。

市政局接收營業捐

頃有自甜草崗來者。據云。該地商戶營業捐。向歸特區警察所徵收。現由安達站市政局派助理員王鉞到甜接收各商營業捐欵。該員現正與商會接洽進行矣。

處長整頓警政

特區警察總管理處々長溫鶴孫氏任事以來。對於警政日加整頓。現爲考察警官品學起見又特飭各分署所長巡官齊集教練所檢驗身體學術。以分優劣。而定黜陟。並及具表式分發各署所。詳註警士履歷。及特異技能。以備將來提用云。

鄭家屯

鎮守使已回防

洮遼鎮守使闞子珍氏。因政躬不豫。赴奉養痾。現已痊可。遂於月之六日晚車。平安回防。各界要人。均至站迎接云。

教育公所啓用圖章

縣街勸學所。自奉教育廳令。改組教育公所後。仍沿用舊式圖章於六月二十六日。頒到木質新式圖章一顆。文曰遼源縣教育公所之章。該所奉到後。當即啓用。除呈報並咨行外。已將勸學所舊章繳銷矣。

甲所成績甚嘉

縣街保甲所々長李玉亭氏。老成碩畫。作事認眞。自蒞職以來。對於內部文牘。外部操練。異常注意上月二十六日丁視察來遼檢閱。各區甲丁精神抖擻。成績優良。頗蒙嘉許云。

處長視察同日赴通

奉天軍警執法處長常蔭槐氏。暨奉天全省保甲總公所視察員丁育昌。因調查各界積弊。暨保甲考成各要政。遂于月之四日。聯袂赴通。檢閱一切云。

山東新聞

濟南

請委全權代表

時局驟變。中央空虛。各項要政急待辦理。商民恐惶。杯蛇弓影。日前馮某等倡在保定召集各省軍政代表開聯席會議。擬辦一行政委員會。收拾殘局。以促大選之告成。次第進行內外要政。昨有急電拍致到東。請熊田兩長尅日派全權代表兩員赴保參與會議云

派測量員來濟

政界消息。保定曹巡閱使爲謀軍事上消息靈通起見。擬辦八省（蘇皖贛鄂直魯豫陝）長途軍用電話。特派陸軍測量員十五名。由巡閱使署副官黃某率領來東。面謁軍政當道。卽從事測量各地云

道德會修明淸仙史

南 門內星宿廟萬國道德會江中秀等。茲擬續修前明前淸各省成仙各名人之史傳。特設館南關某街。派員四出蒐集史料。編選彙成。付諸棗李。以存仙蹟。而流芳名云。

一覽表已製成

田督軍爲遇事易於指揮起見。日前曾通令所屬各團營製成各該防區駐軍確實地點額數之草圖詳報以憑彙造軍防一覽表備用一案。茲悉各屬俱將此項臺圖製成。先後呈報來省。當經軍署彙總製成表式。除留一份備查外。特檢具原圖。咨送陸部參考云。

烟台

協議整理 路港兩局辦法

港路兩局整理辦法一事。已誌本報。茲聞路局擬派車務副總段長陳芝生。運輸課長鮑錫藩。營業課員金超。車務第一分段長張壽全四員。前往港局接洽。又聞督署以此事關係頗大。擬派警察廳長成維靖君協同妥議云。

詳查無業俄人

本埠自去年來。北滿方面來到俄國難民甚衆。但多無職業、警廳

阿什河

懸梁自盡二則

聞阿城 西崗子回々 聾廷五之兒妻。與其本夫口角相爭。覓行懸梁自盡。其中有無別情 。俟訪明再誌。

阿城 南三道街 土娼四善堂院內空房之中。有無名男子一名。年約五十餘歲。未悉何故。亦自懸梁自盡云。

放運銅元入市

本埠商人萬德成等。私販銅元一案。有七十餘吊者。有九十餘吊者。均未達到百千之數。經各署警察偶爾查出。竟被押阻。不能取運。茲聞警察廳長查得該商等所運數目。尙未違反禁令。且銅元爲交易上流通必要之物。不能不予以寬恕。故已函知總商會轉飭該商等速往被阻處所。准將所販銅元。一律起運入市云云。

利津

利津發現股匪

據利津來函云。該縣城東二河蓋陟兩處海口。近發現大股桿匪三百餘名。槍械快利。軍裝齊備。高搭自治軍旗號。自稱爲第二十一師之一部。附近各村痛遭蹂躪鼓號連天。毫無顧忌。該縣知事因警力單薄。恐難致勝。業密請駐惠陸軍撥隊協勦。務期殄滅云

甚爲注意。故多竄出境外。聞尙有三四十名。仍徘徊市內。警廳已派人詳查。俟查明後。必行勦令出境云。

四平街分社啓事

啓者敝社前任經理陳武繩君茲有他就已脫離關係今特聘徐梨東著爲經理特此聲明。

四平街分社長 高級三謹啓

本社啓事

本報遼陽分社社翼臣君因有他就辭却本報職務今後與本報斷離關係特此聲明

本社啓事

本報今回重新在遼陽城內東街增興胡同設立分社委任 周繼仁 君爲分社長 粟漢波 君爲經理兼記者今後如有訂閱本報及刊登廣告者請與周粟二君接洽可也

營口分社啓事

逕啓者本支局大石橋代派處經理人王子祥現因另有他就辭職此後該處各界諸君如欲訂閱報章或刊登廣告者請直接到本支局接洽可也欲有接辦該代派處者祈駕臨本支局商磋一切

分社長 孫富山謹啓

係

本社啓事

本報鄭家店分社社長孟慶錫君因有高就辭本報職務與本社脫離關係今回特委任那潤峯君爲鄭家店分社社長今後購讀本報及刊登廣告諸君請與那君接洽可也

遼陽福康里文明書館廣告

敬啓者敝館開設在遼陽附屬地福康里西頭房屋清潔校書文雅久爲遼城花界之冠近以富商貴客不絕於門既蒙光顧必須研究改良以期進步而酬高誼逐聘請瓦木工師放造津申建造改良罩棚洋式門面院庭之內陰雨則不沾滴氷狂風則不落微塵至於各室陳設皆時花梨桌椅硬木橙几鐘鼎字畫無不點綴適宜每至夕陽西上電燈忽來粉壁雕梁光照之下尤爲可觀且特邀中京津奉優等校書談論文雅舉止大方不但色藝均佳而且書畫皆能對於應酬顧客不論邊務主座無不格外週到毫無驕慢之習氣眞所謂花界之巨擘也今因工竣擇於六月一日開幕走馬章台諸君試往光顧方知言之不謬也

本館主人丁阿三謹啓

遼陽公寓飯店開幕廣告

遼陽西街魚市口舊領事館院內新開公寓飯店房屋清潔被褥鮮明電燈電話俱全每日早晚兩餐均是大米白麵早菜四盞晚餐八盞特等每日二元四優等一元二頭等八角客飯減半行李在內訂於七月一日開幕恐未週知特此廣告

大連新聞

大連警務署 交通取締班廢止
警官不足結果不能兩全 實爲關東廳宜注意之點

大連警務署山川署長。對於交通之整理。盡力從事。曩者曾委任宮巡查部長爲班長。組織交通整理班。專負交通之責所以近來交通之狀態漸次整頓。前七日突然將此交通整理班廢止。其原因以前次派員若干赴皮子窩。爲征討胡匪之應援隊。警務人員遂漸次不足。近來又編成移動警班。故交通整理班遂實行廢止。近二三日以來。市內各地警備力薄弱。每日發生事件數次。如現在各派出所之人員僅有二名勤務。到底亦不能萬全。故此交通整理班。現不可能之狀態。依最近之盜賊案件數觀之。每日不下七八件。一月平均達二百五十件以上。此爲警備能力不足之確證。更若寺兒溝方面。及石道街方面。有山口警部補駐該處。分佈六七名之巡查巡捕巡捕每一人之負担。至少亦在三千人。以上以至六千人左右。此較比市內派出所全部。由一人負擔。更如石道街。現在猶未增設派出所。均由嶺前屯派出所管轄。兩地均係下級勞動之中國人居住地。故罪犯事件。以該處爲最。以是該地方警備機關之充實。實在爲燃眉之急務。以上事件。據大連警務係主任佐々木警部云。寺兒溝方面之警備不完全。應在山手町增設派出所。石道街方面。更須增設巡查之人數。或將派一二名以負其責。苟如今之不完全之警備力長此以往則恐到底有莫大之遺憾云。

兩船霧中相撞
幸無重大損失 現已回連修理

月之三日。向台灣基隆開行之日本山下汽船公司之中華丸。（二一九一）經過青島。由青島出發（爲月之五日）行至青島港外。海霧甚濃。進退維谷。然一入黃海霧氣即可減薄。故開足速力。向不期行駛之中。雖離兩箭地方。忽有黑影發現。於是急命停止進行。奈已不及。遂與其船正面。相撞。雙方互鳴汽笛。以求援助所幸船首之船員。雖曾受傷。均未墜水。故兩船未至若何危險。於是互相退避。彼船係商船爲阿路貢丸。以其船身稍大。船首所受之傷。亦甚微少。中華丸有小夫南嘉次郎右腿受輕傷。豐田總滿右胳骨雖受重傷。亦無生命危險。惟其船首撞爲亂碎損失約在一萬七八千元左右兩船以均受傷故均於七日駛返大連港修繕云。

沙河口之 市面將次擴充

大連市外沙河。口近來人口日見增加。以故東西兩方面之房屋。亦漸次增多。中國人之增加。更爲異常迅速。所以從來所有之房屋。將不敷應用。民政署當局。於町區道路改築時。在沙河口特劃成一新地區。由沙河口之西端苗圃。自水源地民政署宿舍附近方面。實行增設。命名爲關西町將現在該地區內之所有房屋。均行改築。幷增新築。目下民政署正與該地區長協議之中。想不日即有一定之辦法云。

惡言相對繼以動武
未釀人命亦云幸矣

小崗子管內北崗子第二區二百八十六號地住戶張金芳。（年廿七歲）在滿鐵充當火夫。（原籍直隸省天津府倉縣）於八日午後一時三十分。至其友人（同鄉）于壽春（年三十七歲）係瓦斯製造所苦力一處。是時張已酩酊大醉。向于某稱（你的媳婦不是賣麼。更賣在西崗子某半掩門了麼）于某一聞此語。當即憤怒。以惡說相加。繼以動武。于壽春以爲理直盛氣之下。由屋中取出匾担一個同張某劈下。連打數下。張某卽昏倒在地。當時爲北崗子派出所查知。即將于壽春捕捉。帶至派出所。然後送張金芳至西崗子宏濟街博愛醫院。施應急手術治療當無性命之危險。惟負重傷四五處。全愈亦得二禮拜云。據某有略知其底細者。（謂于某之妻某氏。乃從某處領出者。在家中作賣淫生活。至於與張金芳。有無關係。碍難判定。于某以張某年青更常至其家。久思尋毆。幸有機可乘。故將張金芳痛毆一番。北崗子派出所。略加盤詰。將于某送至小崗子警務署司法係。目下該司法係 正在詢問 調查之中云。

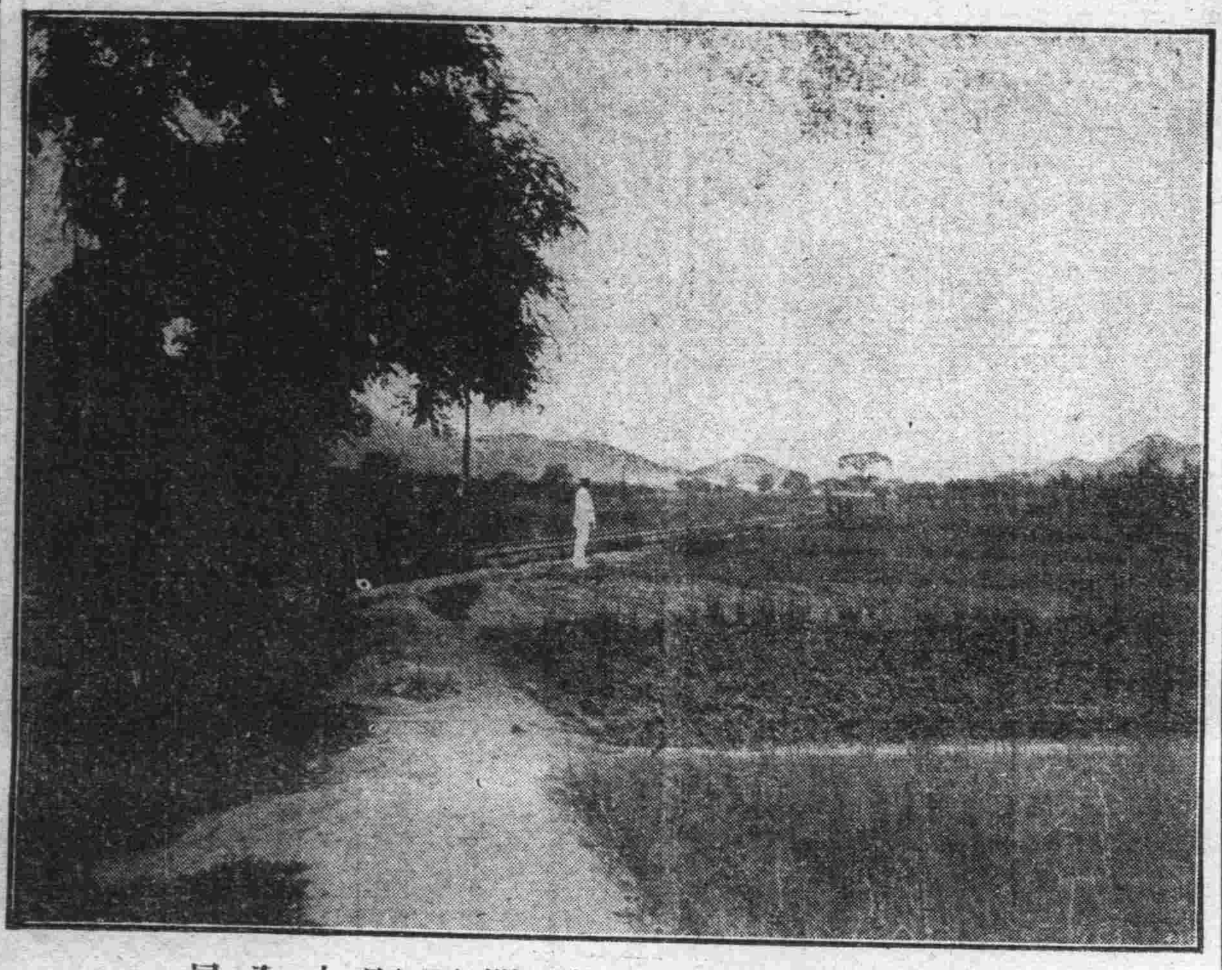

沙河口新豫定地區開西町之全景

南滿鐵道運費 本年收入之增加
以貨物輸入增加居其多數

滿鐵鐵道部調査係。調査鐵道六月中收入。其額總計爲百十一萬八百八十五圓。比較前年同期。增加百九十一萬二百八十五圓。再自本年四月以降。至六月末之累計額。爲二千四百九十二萬八百十六圓。比較前年。實數激增至四百七十萬一千六百一十七圓又同日中之一日。平均收入爲二十三萬七千二十九圓。比前年增加六萬三千六百七十六圓。其內容如左。

	六月		前年比
乘車人員	六〇、一〇一	增	一七八、四四〇
客　收入	九八、一四〇	增	七一、三九九
貨車噸數	一、一〇三、一八六	增	二九九、五八四
貨　收入	五、八〇三、〇一一	增	一、八一六、八〇五
倉庫收入	四、八〇七	減	一三六、五六四
附屬港灣收入	一六、五〇一	減	五、五一〇
雜收入	三九、一六八	增	六四、一七五
計	七、一一〇、八八五	增	二、九一〇、二六五
一日平均	二三七、〇二九	增	六三、六七六
一日一哩平均	三三五	增	九二

六月中之鐵道收入狀況。已如上述。比較前年同期。增收約至百九十萬圓之多。其中貨物輸入增加。居多數。特產物饍來每年三月稍形不況。然本年北滿之辰產物頗具豐收。一入四月之間。貨物之輸出。遂見旺盛。入六月農忙之期。而石炭之向海外輸出。又呈例年向所未有之盛況。此亦本年貨物收入增加之本因也。右項貨物收入之內容如左。

送貨噸數

	六月		前年比
普通	四七四、〇五三	增	一四九、一〇九
石炭	四五〇、四四八	增	一〇三、一五二
社用	一七八、七八七	增	四七、一二三
合計	一、一〇三、一八六	增	二九九、五八四

貨車收入

	六月		前年比
普通	三、六二三、七五六	增	一、二四九、五二七
石炭	二、九三四、四〇九	增	四四五、一五六
社用	一六八、八四六	增	一二二、一二五
合計	五、八〇三、〇一一	增	一、八一六、八〇五

再同月中大連營口安東及奉天所到之大豆豆餅噸數如左。

大連

	六月		前年比
大豆	一三四、六二五	增	二六、四四四
豆餅	三六、九八七	增	一〇、七九九
計	一六一、六二三	增	四九、三二六

營口

大豆	六、四二九	減	八、三六九
豆餅	六、九四五	增	四、五二一
計	一三、三七四	減	三、八四八

安東

大豆	二、二六四	增	二、二六四
計	五三	增	五三
豆餅	四、六八九	增	四、六八九
	二四〇	增	二四〇
合增	七、三五五	增	七、三〇三

在青島附近與阿爾貢丸衝突之中華丸

前滿鐵理事 島氏已東歸矣

滿鐵會社前理事島安次郎氏。自辭任以來。在大連靜養旬日。於八日午後十一時始乘南滿車出發途中至鞍山奉天撫順京城等地方視察。始行東渡。滿鐵方面。已派技術委員長武村氏爲代表。在途中送別。地點約在湯崗子云。

駐防皮子窩 增加新募警察
今後胡匪不能爲患矣

近來皮子窩附近之警備。以曩者胡匪猖獗之故。防備不稍忽略。此次爲充實警備力起見。特增加警官若干名。以期毫無遺失。曩者關東廳特在日本內地。招募新進之陸軍出身者五十四名。及由旅順選拔二十名。總計十四名。已決送往皮子窩服務。於八日晨由那賀警部率領乘出帆之遼海丸由大連埠頭出發。查皮子窩已有駐防警察二百四五十名。更加派守備隊一隊。前往駐屯。此次又遣八十餘名之精銳前往警備。今後卽有胡匪。亦不敢跳梁矣。

町名變更 本月下旬發表

大連市町名變更一事。已屢誌前報。民政署目下正在準備之中。一切手續完成後。於二十日至二十五日之間。當能發表。町名變更。原來係從來町區之名稱。改爲一、二、三、及イ、ロ、ハ、及ニ、ヒ、シ、等名。此次則另改爲何町何丁目何番地。將原來之町名。仍行通用。惟將其番號全部改變道路進行右側爲齊數。左側爲偶數。使人一見即可判明。原來町名改變時。擬將寺兒溝之町名亦改變所設。此次又全行廢止矣。聞將來發表時。其他各地變更者當不少云。

記者協會總會

大連記者協會春期總會。於七日午後七時開會。出席者四十餘名由加茂員次郎氏主席。關於幹事增員。事有所協議。結果決定除原有七名又增四名。由現在幹事之詮衡而決定之。至增加中國人幹事問題。將有希望。會議後移於宴會次第。午後八時三十分當即散會云。

候雲志 海中洗澡溺死
一般洗海澡者宜注意

小崗子管內北崗子（即朱家屯）唐安平之傭人候雲志（年二十歲）於六日午後七時許。至北崗子居獸場東邊海濱洗澡。爲暴浪沖倒。溺死海中。當經岸上人察覺。即時報告於唐安平家中。雇人打撈於昨八日朝始行撈着。屍身之創傷。已遍體矣。當經警務署檢驗完畢。命唐某掩埋云。

川口事務總長之動靜

川口事務總長新任後。於上月十九日退京。歸舊任地名古屋。因家族之中。有患病者。在別府靜養。以致赴任延遲。當於七月中旬出發。因此與土岐前總長交替之地點日期。尙無一定。大概土岐氏於七月自旅順出發。九日到門市之際。會見亦未可知●再川口氏於赴名古屋之後因以上關係亦無暇再往東京。當於土岐氏到關門之際前往出迎在別府接見云

中行去年純利分配

中國銀行。去年度營業。（總行及各省分行）總純益金。一百三十萬八千六百十七元二角九分。其中以滬行獲利最多。計五十八萬四千五百廿元八角五分。其次即爲奉天浙江及南京各分行。其天津漢口北京各總分行。均虧十餘萬元。刻經股東會。議決辦法計提公債金十三萬五千八百六十一元七角三分。外官股按四厘商股按七厘分配。於七月一日起。即由各分行憑證領取云、

伏見台又出竊案
警署嚴緝小醜難脫網法

於月之六日晚十二時頃。市內伏見台五區第二十三番地本報公主

旅順市長 已委定東畑氏

旅順市長改選問題。已於六月二十八日告竣第一候補者爲東畑英夫。第二候補者爲吉竹忠助。第三候補者 爲村上鶴藏。當時伊集院長官尙未歸任。未能決定。前日長官歸來。業於七日頒布命令。任命東畑英夫爲旅順市長矣

請警務署尋妻 謂在宏濟善堂
既往查驗又無其人

小崗子南財神街六十九號地住戶于廣森者。（山東省萊州府維縣人）於前八日突至警務署提出請求書。謂其妻于王氏（年四十一歲）於六年前一同來連。居住於市內奧町某處。於民國十年八月某日。夫妻口角。負氣外出。迄未歸來。雖報告警務署。亦未能搜查。近來聞寄養於於宏濟善堂內。請求小崗子警務署將王氏喚來。使其歸家度日。該署保安係貝津警部補。以事屬蹺蹊。即時派員至宏濟善堂搜查檢驗。並無其人。據貝津警部補云。該于某謂其妻于王氏現在宏濟善堂中。似屬其實。及實行調查。該堂中並無其人。不知于某思妻太甚耶或故意欺侮警署耶。

滿鐵電車 總收入八萬元

滿鐵電氣作業所六月中電車之總收入。爲八萬八千八十五元六分較比前月減收二千三百九十元七角九分。更較去年同月。減收五百六十七元五角二分云。

介紹欄

▲南洋公司經理得人　市內監部通。南洋鐘表公司自開辦以來不過數月。賣項非常踴躍。一班主顧。前往該店買表者。日多一日考其原因。誠係該店經理。國君。富有商業知識。而且交際甚廣所致。查該店人等。對於主顧異常謙遜。以致顧客衆多該店前途不可限量矣。

第四號妓館今由沙河口遷移在劉家屯廣告

謹啓者　敝號主人爲振興地面起見不惜重資賃妥樓房十數餘間走台寬濶天棚明亮內外潔淨陳列淸雅煥然一新誠一樂地特由京津上洋等處邀來頭等歌妓酌婦均色藝双佳待客週到每日絲竹管絃歌舞樓台望祈走馬章台諸君大駕光臨方知別有一番繁盛

劉家屯十一區百五十三番地　敝號主人　陳永璽謹啓　電話拾壹番

賤賣新舊油椿廣告

敬啓者鄙工廠存有新舊油椿均係八寸工字鐵造成者羅絲圓四寸並另有各式油椿共計三百餘盤均合時尙異常堅固茲決廉價出售特別公道如有用者請至鄙工廠驗看是感

小崗子南久壽街二十五番地　順興鐵工廠謹啓

請看大減價

敬啓者本號開辦以來十有餘載今由北京聘請著名技師專以洗熟各樣粗細毛皮張挖補改做各樣花朶排頭皮襖均隨雅意整舊如新各種狐貉皮襖皺灰鼠領袖帽子一槪均行發售手工精巧

小崗子南泰公街十八番地　煙臺分此　天興裕　主人　胡裕明

純良人造氷……用者得安心之氷也

敝社之人造氷於衛生試驗之結果業經証明品質最良矣。無論作爲飲料無拘裝入氷箱氷鎭一切食品均極適宜經濟儉節安全第一之氷卽敝社所造之氷也。批發零售不悞主顧

大連市信濃町市場區　滿洲水產株式會社　電話七〇五七　四五三三號

納涼場開幕廣告

敬啓者敝場擇定由本月六日正式開幕望乞各界諸公光顧爲禱場內備有左記餘興專此登報以便週知請勿失此納涼消暑之大好機會也

左記餘興

▲九州角力一行　東京 大江山　九州 大鳴門　同 九州灘

▲當地外行人角力（合併）

▲喜劇　▲安來節　▲舞踊　▲日本評書　▲滑稽談　▲臺球　▲射的　▲鯉釣　其他種種

特別興行　▲馬戲團　▲犬猿戲　東洋無比之珍動物大會　五萬燭光之電燈裝置

電氣遊園下常盤橋傍　主催　村上演藝部

大連汽船定期行輪

代表電話 四一八五　艘房電話 七二七五

●開往青島 上海
◎榊丸 七月 十五日正午
◎西京丸 七月 十日正午
●開往天津
◎長平丸 七月 九日後五時
◎長平丸 七月十四日午後五時
●開往安東
◎濟通丸 月 日午後二時
◎天潮丸 七月十二日後三時
◎天潮丸 大阪神戶行 七月二十三日後二時
◎長順丸 七月十三日
●開往龍口往復共順旅寄港
◎龍平丸 七月 九日後六時

大連山縣通 大連汽船株式會社

日本郵船定期行輪

電話 六三七一番

●門司·神戶·大阪行
◎山東丸 七月 九日後一時
●神戶橫濱直行
◎濟洲丸 七月二十九日
◎相模丸 七月十三日
◎高砂丸 七月二十二日
●牛莊行
◎山東丸 七月三十日
●開往天津牛莊
◎相模丸 七月卅日
◎高砂丸 七月十四日
◎濟洲丸 七月二十一日
●開往歐洲線
◎水戶丸 七月卅一日漢堡行
◎德島丸 八月 二日李浦行
●美國行
◎豐岡丸 七月十六日沙市行
◎贊諾丸 七月十六日紐育行
以上各船因天候及其他事宜時行改期

三井洋行定期行輪

代表電話七一〇一番

●開往北美新金山及沙市、各埠（經過神戶橫濱等埠）
◎萬田山丸 十月中旬
◎金剛山丸 七月二十日頃
◎蓬萊山丸 八月廿八日頃
◎伊吹山丸 十一月 初旬
轉運拔特蘭土之貨物可以承辦所有水脚等項祈照會敝處帳房可也

大連山縣通 三井物產會社 船舶部出張所

荷物取扱店 大連山縣通 代表電話七一〇一 宮崎商會 電話五二一五·五九二五

東和汽船定期行輪

電話 六三七一番

◎興順號 七月 日 登州行
◎海寧號 龍口行

東和汽船株式會社 山縣通大連銀行支店對門

大阪商船定期行輪

電話 六一一三番　電話 六一一三番

●門司 神戶 大阪行
◎哈爾濱丸 七月十三日
◎臺中丸 七月十六日
◎貝加爾丸 七月廿日
◎臺南丸 七月十日
●瀨戶經由沙市他哥瑪行

政記公司定期行輪

代表電話 四一四一番

◎瑪尼拉丸 七月三十一日 ●蘇士經由歐洲行
◎倫敦丸 八月三十一日 ●上海福州台灣行
◎盛京丸 八月十日
◎福建丸 七月十八日未明青島寄港
●上海香港行
◎亞弗加丸 七月二十六日
◎升平 七月 日上海行
◎廣利 七月 日上海行
◎增利 十一日龍口行
◎平洋 七月 十一日上海行
◎永利 七月 日芝罘行
◎廣利 七月 日上海行
◎英利 七月 日汕頭行
◎同利 日汕頭行
◎有利 七月 日龍口行

大連市監部通 政記輪船公司

阿波共同定期行輪

電話 五〇〇一 六八九一番

◎廿一共同丸 七月十一日
◎十六共同丸 七月十二日芝罘青島 芝罘威海仁川行
◎廿六共同丸 月 日釜山行
◎廿三共同丸 七月十日 天津行
本埠與山東鐵道及朝鮮鐵道之間承辦聯絡運輸貨物

大連山縣通七四區七一號 阿波共同汽船會社

田中賬房定期行輪

電話 六一一七番　六一一七番

◎利通號 七月九日 芝罘仁川威海衛行
◎北平號 午 月 日 芝罘
◎海寧號 芝罘
◎亞東號 青島
◎海天號 月 日 午後 時 香港
◎北海號 日 青島

東洋汽船定期行輪

代表電話 四一八五番

●神戶 橫濱 桑港行
◎西比利亞丸 九月一廿日後三時
●上海香港行
◎西比利亞丸 九月一日前十時
●香港瓜哇
◎波斯丸 七月十三日前十時
●瓜哇 新嘉陂 紐育行
◎汪洋丸 七月二十六日

西崗俳優宿舍廣告

邦子 西皮 二黃 時調 大鼓 改良 戲詞 遂意 點唱

于小芬 于小順 黃小榮 黃小蓮 黃福仙 黃福春 黃小寶

王金寶 盧翠鳳 盧小翠 盧銀鳳 劉鳳寶

劉蓮舫 劉巧菱 劉小蓮 黃小喜 李小順 李小春 薛小鳳

本宿舍自創辦俳優以來已經數載幸蒙各界士商惠臨本市面不往以之重資將樓房現所寬闊不惜來飾潔麗處接連上修海等等邀由京津芝罘雙上等歌妓十來以所藝管佳侍客周餘名均上竹章紋樓臺君治每日絲馬別臺諸大舞歌望所色走知有一番繁盛駕光臨方

小崗子福德街十二番　舊有電話一二七三番　新增電話三五一三番

冬令用新式放暖氣鍋爐廣告

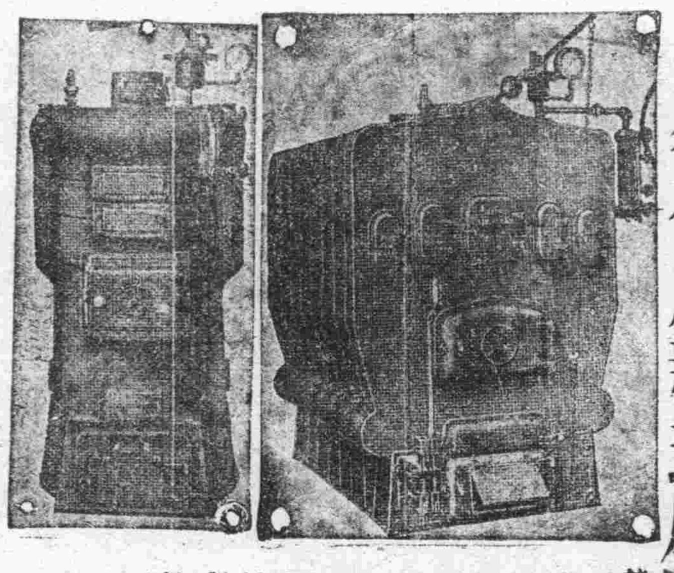

較需洋爐子非常之便利而免危險也

啓者敝公司自開辦以來深蒙各界紳商非常歡迎不勝感激之至茲又由美國新卸到勞斗磅哈母會社製造燒暖汽用新式鍋爐較普通鍋爐儉省燃料三分之二磅汽甚低放熱頗高又極壯觀大小現品在庫豐富以及暖汽包並一切附屬汽門管子無一不全本店特備優等技師專包工程如蒙垂青或駕親臨或通函照會敝公司必爲歡迎恐未週知特此佈告

大連市大山通六十一號地　美商 鴻恩公司分行　電話 五〇一八番

國貨維新特別廣告

本廠開辦　十有餘年　各埠爭購　惠顧頗歡
敝號有賴　發達之原　有鑒於此　不惜資錢
聘請技師　製造新鮮　機器鍋爐　碾砣油栓
冷氣榨椿　油囤油圈　各種器皿　無不齊全
製造精美　價格從廉　各界紳商　玉駕臨觀
電話訂購　或通書函　無任歡迎　特此佈帆

大連市小崗子北泰公街四十九番地

盛發鐵工廠謹啓　電話三九五二番

煙台張裕釀酒公司

大連分售處特別廣告

啓者敝行經理北京双合盛五星牌汽水啤酒計已兩載於玆矣幸蒙各界破格嘉賞認爲國貨不勝感激之至近有芝罘張裕公司釀造之(白蘭地、大宛香、白玫瑰、紅玫瑰、佐談經、葡萄酒之一種及各種美酒久已風行中外遠近馳名邇來吾中華各大商埠均有出售每年銷售不下數千萬元之譜惟吾大連一隅尚未蒙各界賞認殊堪嘆惜敝行有鑒及此特與該公司訂妥合同大連一區統歸鄙行代理蓋該酒之原料統係精良物品依西法釀成其味清香甘芳適口凡嘗飲此酒者足能增人食量强人身體而於暑期飲之尤佳最稱適宜者莫若以之饋送誠無上之妙品也既其有以上功用、各界諸君幸勿交臂失之可也倘蒙各界惠顧勿論發賣零售價必格外從廉乞屈駕臨敝行或以電話告知都可遂時送到恐未週知謹此聲明

大連監部通 益大行謹啓　電話長 五八七三番 七七六九

中國發明最有效能十種良藥

注意　家庭常備之神藥

神效退虫散　專治虫積腹脹一切
化痰止咳散　化痰順氣老少皆治
脚氣仝治水　頑癬疥瘡諸般風氣
開胃消食散　開胃消食諸般腹脹皆治
健胃止瀉散　紅白痢疾肚脹腹痛神效
清毒五淋丸　五淋白濁服之立見除根
立止牙疼水　諸般虫牙火牙一切牙疼
眼科明目水　目中一切擦抹患處神效
中國千金丹　防疫解暑口中香劑便用一切
衛生寶丹　諸般瘟疫流行擦抹鼻孔

各省埠均有代理　君欲用藥請就近購取

製藥本舖發行所營口

義興成餘記大藥房

諸君購用治病詳細請閱包內發藥

本房電話一千一百六十三番

双美人牌花粉

化粧次序　美人
双美人牌香皂　双美人牌洗臉粉　双美人牌雪花膏　双美人牌花粉　双美人牌胭脂　双美人牌刷花粉

新式化粧者

乃文明生活所献天然之眞美有如春花燦爛於新式化粧唯双美人牌花粉則具有獨特之奇効也……

不損皮膚的

双美人牌香皂

哀情小說

惡姻緣 (蕉農) (四十二)

第五回 感情私仰藥歸地府 悲身世祝髮入空門

長福的意思。本想多買點烟。多臥一回。誰知夜至三更。烟館夥計。都想要睡覺。催促的甚緊。長福終是年青面嫩。被催不過。忙忙吸了一口烟。將餘剩的。燒了一個大泡。裝在衣兜內。爬起來就走。出了煙館的門。四下一望。路上早已斷行人。自己很覺胆怯。又無處可走自得在街頭徘徊。眼睛仍然望着如意班的門兒心中思慮道。我的結髮之妻。現在不知同誰睡在一處。神恬夢適錦帳春融。豈知道你那苦命丈夫鵠立街頭。無處棲宿。眞乞丐不如矣。又回思道。看那翠雲的意思。並非不念結髮恩情。就是給我那十元錢。雖然錢數無多。可是一片誠意。若不是我母親混鬧那能離婚呢。這時候正是夫倡婦隨。享家庭之幸福。我也不至流入浮蕩。不務正業。於今直鬧得夫婦離散。見面無由。這相思正未知何年何月。才得丟開。尋思至此。那淚珠已不知不覺。奪眶而出。又不敢放聲大哭。恐怕巡警前來干涉。因又想道。於今我們家中。兩個姐姐。倚門賣俏。

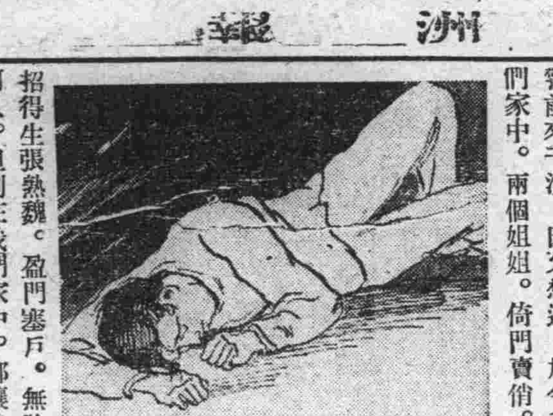

招得生張熟魏。盈門塞戶。無論何人。但到在我們家中。都讓我叫姐夫。我這一輩子人格。不是完全消滅了麼。還想有大出息不成。人生到此。倒不如棄上一死倒覺乾淨。長福剛一萌此短見。一轉眼。早見面前站了一個東西似人非人。面目黎黑。骨瘦如柴短髮蓬鬆。半垂遮面。長福此時心中迷迷惚惚。也忘了是鬼。並不知害怕。遂問道。你是幹甚麼的。祗見那人道。我知你心中愁悶。我是來勸解你的。長福道。你勸解怎的。那人道。我當初也是說了一個結髮之妻。如花似玉誰知道我母親不良。硬逼人家爲娼。後來被他娘家知道了。遂經官判斷離了婚。閃得我孩苦伶仃一身無主。自覺毫無生趣。遂服毒而死。今在冥間。頗落得自在逍遙。無拘無束。長福聽了。以爲眞話。這不是與我的事。絲毫不差嗎。可見我也是一死爲是。遂得適才所藏煙泡。納入口中。吞在肚內。不一時。一陣迷悶。倒身臥地。可憐大好年光。一念輕生。遂致一命嗚呼了。話說翠雲。同王媽臥在床上。一夢沈酣醒來時。已日上三竿矣。祗聽院中茶壺們。三三五五。互相傳說昨晚街頭上。死了一箇路倒。好像昨夜隨同大兵來的。那一位。不知何故。自尋短見。服毒而死實在令人莫測。莫非說合我雲翠姑娘。有甚關係不成。翠雲聽了好似青天霹靂。轟去頂上眞魂。立時淚落如便。急忙披衣。意欲到街頭看個眞實。撫屍慟哭一場

法律

討債挨打辦法

久閱貴報。法律一欄。剖解明晰令人欣慕。鄙處商界。念有餘年商規略曉一二。茲敝號。於客歲冬初。賒給順城號黃某。(該號經理)綢緞洋五十五元。推至年終。追討數次。永未覩面。該櫃諸人。統言不知。概不理論。是以追償未果。迺至今蒲節之前。又逢討債之期。故造該號。仍是如前唐塞。幸而巧遇黃某。向其索欵。不但不還。老羞變怒。始以大言威嚇。稍以理論。次以拳脚並加。敝夥被迫所擠。卽便還手。乃其同人。群起蹄脚。敝夥見勢不支。喊叫巡警置辯。該見事不佳。自將其於櫃器皿。打毀數件。硬賴敝夥毀搗。俟經魯仲連者。從中說項。還洋三拾元。即作了結。敝實無能兌代。忍以吃虧。作罷而已。聞其仗某武人爲護符。一味蠻橫信用傷盡。似此爲人。恐各商號盡將不願與之交易也。俟後如再有前事。不知以何法對待之。望大主筆金言賜敎。此請。撰安。

北平靜一

黃某欠貨欵屢討不償。延宕復延宕。唐塞復唐塞。最終乃羞惱成怒。始以大言威嚇。次以拳脚交加。其無信用。固不待言。而其賦性野蠻尤深痛恨。如在法廳起訴。不但得以追討貨欵。並尤應處以毆人罪也。至於其櫃夥打毀器皿。硬行抵賴。事實俱在。又誰信之。旣經魯仲連出爲調停。君認吃虧從權了結。自可置而不論。如再遇有此類事。儘向法廳起訴可也

發明界

禽類雌雄性之更變

美國醫學專家利斯賓奈塞氏。對於改造雌雞爲雄雞一事。耗多載苦心。在最近一次之試驗中。得將此事大告成功。利氏之手術方法。取雄雞全體之腺移植於雌雞之體中。該雌雞經數星期後。即由雌雞之特性。漸漸變爲雄雞之特性。再經數日後。雞冠及一切羽毛。形態、鳴聲。全變雄雞。自此試驗後。該氏又對於小犬。下同樣試驗。其果結亦相同。惟被式之小犬。不久卽死。故此法僅能施諸禽類。但利氏目的。在此法將來能施行於人類去。

奇漁

美國某漁人。近在密西西比河中部得奇魚一尾。全身作綠色。並有紅斑點。頭部頗小。身長可三尺餘。其最奇者。口中能發出紅光。鮮明奪目。現該魚已爲華盛頓動物院中收去。以供展覽及研究云。

衛生

素食最宜於夏令

病從口入。證明已久。衣食住爲人生三要素。非食無以養生。然許多疾病。即緣食物以媒介。是不可以不愼。

夏令溫度增高。孳生繁殖。故微菌尤易蔓延。葷腥多脂肪質。更爲培植微菌之營養品。體質稍弱如不足 以抵抗之。易罹疫症。且係急性。一若暴徒之騷動然往往有措手不及醫治之虞。

素食則於衛生大有裨益。菜蔬之類。旣富燐質。可收補骨補腦之功。又極清潔。復無魚餒肉敗之患。卽所需之蛋白質。亦足敷營養。夏日因天氣炎熱。氣體澎漲常呈壓迫之勢。吾人胃質亦受影響。而消化力消滅。因之抵抗微菌力亦薄弱。脂肪質多。妨礙消化。體肥之人往往較多危險者以此。故夏令衛生。於素食也尤宜今已夏令矣。除清潔及撲滅蚊虫外。對於食物。亦爲衛生一大問題。欲解決此項問題。惟有素食閱者諸君。其亦斯言爲然乎。

讀者言論 (歡迎投稿 不負文責)

鞠某大言不慚

旅順管內營城子會。金龍寺溝普通學堂々長。鞠建烈之種々劣跡等事。業誌諸報。不容煩瑣矣。自被報披錄後。該氏不但不改過自新。反較前更甚。該氏不但不整理校務爲宗旨反專以與二女敎員調笑爲目的。故該校敎員劉大慶恐於名譽沾染。意欲辭職。奈近年來所敎之生徒成績頗佳。又彙該生徒父兄之攀留。只得熱心敎授。不負該生徒父兄之倚重之而鞠氏每語人云予(鞠氏自稱)乃關東廳學務當局之得意人材也。雖有不法行爲。決不加質問耳。況現在金錢時代如以三十元之運動。保管永遠於斯校任職等語。大言不慚。而該處人聞之。莫不酸鼻。惟皆係農人。是以敢怒而不敢言。故鞠氏越無忌憚。未詳學務當局果受該氏之運動否耶。特書此投於讀者言論欄中。

(知情人投)

諸藪

上臺下臺歌 (柳移)

叫你莫上臺。你定要上臺。哄你上了臺。再來撤你臺。你不肯下台。先行拆你臺。既然拆了臺當然你下臺。去年復上臺。今年復下臺。上臺又下臺。實在眞坍台。雖然你丹臺。還算能下臺。前臺看後臺。讓他再上臺。你讓他上台。他怎樣上臺。縱然可上臺。總要學上臺。若不學上臺。何能自上臺。自家硬上臺。究竟是草臺。看戲看正臺。誰願看草臺。他要唱草臺。終久要倒臺。記得你上臺。一年唱一臺。將來他上臺。三月唱一臺。一臺壞一臺。一台敗一臺。明明要倒臺。何苦去上台。大家捧上臺。大家推下臺。容易去上臺。容易去下臺。他叫你下臺。你偏不下台先後是兩臺。一樣推下臺。豈獨他下台。人人要下台。此台是何台叫作報應台

笑林

百拜

母親叫兒子寫一封信。他坐在書房裏。寫了好多時候。兒還沒寫好。母親便去問他爲什麼寫得這樣慢。他道這封信的煞尾。我明明寫着兒百拜。所以拜了一百次難怪我寫得這樣慢了。

燒劣貨

許多學生。正在那裏燒劣貨。忽然一位年紀小的學生叫道。我倒忘記了。我家裏還有一件極大的劣貨呢。別人便問他是什麼東西他道。就是家母。

傷心

新正的初旬。父親挈着兒子到親戚家去賀年。經過學校的門口。忽然有一粒塵灰。飛到父親的眼內。頓時流下眼淚。當時父親同兒子道。你可曉得我的眼圈。怎麼會紅啊。兒子囁嚅着道。開學近了。父親方才經過學校的門口想起昨天所繳的那筆學費。一去不返。未免有些肉痛捨不得。故而傷心起來了。

世界婚姻奇談 (卅一)

男子轉作種種羞澀狀。訂婚後男子居女子之家。女子雖有過。不能與女子爭也。且得背其夫而愛他男子。男子而背其妻。愛他女則法律所禁。蓋法官皆女子。往往右女而左男故鮮有離婚之請者中流社會之女子結婚一二年後。輒遣其夫從喇嘛於寺習禪誦經。苟非其妻召之歸。不能歸也。而其妻於此時。即可召人入室而夫之。又逾一二年。前夫與後夫相易。前夫既出。寺察其性。如柔順也。始授之以事。使商於外。日勞勞。鮮有暇時。而妻於此時又擇一男子而夫之。蓋多夫之習爲西藏所盛行也。

▲資本金壹百五拾萬圓

▲社址大連市小崗子雲集街一番地

諸君 有願經營商業考究富強之術者請到敝社一談 竭誠歡迎

華東信託株式會社

營業項目

通融資金 厚利存欵 會員貯金 管理房產 代理保險 信託事業

介紹儒醫

姚君明甫先生。自幼習學醫理。頗得靈素之旨。精通內外兩科考參仲景之秘。曩居本籍。各村求醫者。車馬盈門。應酬不暇是以名噪山左。於前年來連遊歷。覩本埠乃繁盛之街。人烟稠密。難免雜症重生。心發救世之念。故在東鄉町。創設增盛大藥房。懸壺診施妙手。予等求醫。無不藥到病除。立起沉疴。不愧和緩遺風。予等甚感其德。是以籍報聲名。略表微忱。以告同胞。該藥房。現移伊勢町。二十九番地。諸君如有貴恙。速試該處診治。免却病中之煩惱。無失名醫妙術也。

介紹人 安立義 劉臨閣 藍少齋 陳子祥 王宣三 林省三 范貴三 王樹棠 遲祥廷 徐樂賓

仁濟醫院

內外科 花柳科 產科 婦人科 小兒科 眼科

醫師 陳章哲

產婆 陳李氏

大連小崗子東關街電車站前 電話六七九九 二〇七九番

太元樓菜店啓事

敬啓者本樓擇於五月初九日開業爲歡迎客商並注重衛生起見不惜重資賃妥三層樓房四十餘間走台寬濶上有平台陳列奇花異草諸麗壯觀誠一樂地屋內特別清雅器皿異常清潔煥然一新特聘著名廚師主司烹調京蘇筵席隨時便酌拔選堂役務期慇懃周到以博顧客曷勝翹盼歡迎之至特此謹啓

主人 韓連泰

大連市小崗子西崗街十番地 電話三二七四番

請看大減價廣告

啓者本號開辦二十餘載特在後樓設立工場異常寬大專染五色綢緞皮綿單夾又染各種帽子整舊如新初由京津購到時式泥人各種兒童玩物各樣花料一千餘種婚祭典禮懷花佩花花坊俱全再由日本東京運來各種大小汽球紙球口球兒童用印手紙新年紙畫一切俱全勿論鄉鎮各埠來信購買定期不悞本店爲歡迎主顧起見特將染價額外輕減每件減價一毛此次又在京津招聘名師十數餘名加工細做惟恐未週知謹此聲名

大連市奥町二十四番地龍口銀行對門

萬彩泉謹啓

大杏牌香煙 (一小盒銅元五枚)

敝公司自大杏牌香煙出售日見廣銷一日深蒙各界垂顧因此起見特選良材重加追究配製不但氣味清香適口而且於衛生益莫大焉請嘗試之即知其佳矣

大連市監部通 東亞煙公司 (電話長四二七三番)

資本總額金一千萬圓

大連市近江町之區三六號地

帝國火災保險株式會社

大連支社 代表者 丹羽幸夫

電話六二九三番 振替口座大連九六〇番

△日本全國農工銀行總裁皆是本公司董事及議員也

△凡房產貨物家器衣服等類均可保險

△日本全國及中國朝鮮各埠皆設有支社代理店

經理櫻花啤酒汽水廣告

有欲代理者請到敝號接洽

櫻花啤酒及櫻花汽水爲鈴木商店創設之帝國啤酒會社所釀造已閱十六星霜矣每年銷售數十萬箱向聘德國技師認眞監製品質純良馥郁適口營養心神裨益衛生洵舶來品之上者其總工廠設在門司中外各大商埠均有經銷處雖數已達千百計尤以南方數省及南洋華僑爲最夥鄙號應各界之需求特與商訂契約爲大連華商總經理處所有關東州內及山東北部沿海各城鎮鄉區概歸鄙號獨有之行銷權凡指定銷行區域富商巨賈有欲担任代理或零售批發者不拘多寡請來鄙號核洽或來函訂購均可倘蒙惠顧無任歡迎之至謹此佈告

大連市東鄉町 櫻花啤酒總經理處 益泰祥 主人 遲子祥 啓

電話六六六五・長五二四一・五七六六番

●本號開幕歷已五載深荷中外嘉許感佩無極茲緣五週紀念特辦全球時

●貨減價出並予贈品以答各界平素惠顧之雅意望速採購勿失良機是盼

安東和源泰 五週紀念 大減價二十天

陰歷五月十八日起

總號處 中國電話二八一號

批發處 中國電話五一一號

日長電話二四〇番

滿鐵車時刻表 △往南車 大連旅順間 △大連旅順間

經濟欄

救濟資金之實現使用方針

滿洲救濟資金二千八百萬圓。惟對於此項資金之使用上。日本大藏省當局。鑑於從來之救濟資金多以之救濟銀行會社。及其他資產階級。而對於一般的普通商人。多未加以救濟。此不免於救濟資金之本意。稍行有虧。故此回對於此點。特加注意。實行救濟之本旨。則應以個人的而且會社的生產事業之經營者。須行首先注意。以期堅實其救濟之方針。而附合與鮮銀及東拓之好意云。故而此回特在旅順經伊集院長官與石塚東拓總裁。片山鮮銀理事。與池部八木東拓兩理事。集合相議。先以此點作爲救濟之基礎。協議之結果。由鮮銀行與東拓融通。與地方銀行者。再割。其他亦不拘如何地方銀行對於一般要求者。其放款之利率。得超過一成爲條件。即由鮮銀東拓之直接的放款。亦應有一成的加減。而對於會社的生產事業。特須低下幾分利率。爲方針。至於是否社會事業的區別。應由放欵者隨時鑑別決定之云。

市場狀況。因入於夏秋時節。又極不振。各種貿易。幾呈有終止之現象。惟獨甘草一項。向北滿輸入。漸次增加。而向外輸出。亦極呈殷振之氣象。然而輸入者亦非僅甘草一項。綿系布之輸入亦有若干。然而因入於農忙時節無論何種貨物。均不見活。而農民赴市購貨者。較之前月。大見激減云。

平和銀行發展

平和銀行。曾於去年九月休業。至八箇月之久。經該高橋强平氏力加幹旋。始於本年四月間。實行開業。照舊營業。迄今已及半年。該之信用。業已恢復如故。營業前大爲發展。該行六月末至現在之預金。新規預金者爲二十七八名金。額增加二千四百餘圓與五六兩月之預金放欵。相對比六月分之放欵。增加二千三百餘圓。

錢糧商情

連日稍呈反動之大豆行市。突被颶風所襲。因而反行慘落至十錢之方實出於人情之外。然近幾日來之市場行情。無論漲落不定。故而一般人心。極呈徬徨之現象云。

▲然而非只大豆行市低落。即豆餅行市。亦暴落至四五錢之譜按米價提高之關係。非特無有相當之堅固耐久力一被聲刺。輒陷於疲弊之地步。故大豆之期近者。至五十錢之數。而豆餅亦落至一圓九十錢之譜。極見不況。大阪開行之米價爲三十五圓十八錢云。

▲然而雖云有此等之現象而豆餅一宗。現入於追施肥料之期。有相當之需用。因而自英美兩國品遂形低下最低之價爲百六十八圓。外則如其他骨紛等亦有以相當之價置云。

▲銀市依然。有下澁之現象。九日朝開行。上海標金。至八日止爲三百四十兩。九日朝開行。爲三百四十兩五引緩至百三十九兩三。期近者。至百二圓六十五錢遠期者看。至百二圓七十錢之高值。市場頗形活況云。

日本對中國近來貿易情況

日本對於中國六月之中貿易情形實呈從來未有之活況。輸出所得額。爲一千四百五十萬圓。輸入所得額。爲一千五百六十六萬九千圓出入相抵入額超過四百五十二萬九千圓實爲近來所稀有之事自正月以降。累計其輸出爲一億二千八十三萬七千圓。輸入爲一億七千九十三萬債千圓云。

教行開股東會

報告此期營業成績 並行協議改選重役

教育銀行於去年九月間。突然發生事端。因而聲明歇業。經各方面極力奔走。始得於本年四月復活。自從開業以來。其第一回之股東總會。決定於二十五日開會協議一切。然而開業迄今。已屆半年。經種積支配人以下及其他各員認眞辦理。想此回之股東會開會時。定能有相當之好成績。報告與各股東。詳爲知曉云。然此次之總會。該行之各重役人員尙有改選之必要。並對于石本氏所提出之辭職事。亦必須作正式商酌。其後任頭取一席。或者爲佐藤至誠氏。此回該行內之重役人員。定必有一大更動云。

鄭家屯輸出甘草

據鮮銀支店之調查。鄭家屯商業狀況。一般雜糧的交易。均極呈不況之現象。自入本六月以來。

兩行營業成績

大連商業銀行。於二十二日開第十回定期股東總會。報告本年上半期之決算。及附議下期之利益金處分案。請求承認。(圓下捨)

五、〇〇〇	法定積立金
二、〇〇〇	別段積立金
三、〇〇〇	貸補塡積立金
二、〇〇〇	役員賞與金
八〇、〇〇〇(年八分)	株主配當金

	五月	六月
預金	四六、二四三圓	四八、七〇一圓
貸出	三六七、九五八圓	三七〇、二六〇圓

圓云。

商情(九日)

商品行市

早市綿絲

銘柄	受渡日	値段	數鐵
鐵筋	延十一月末	三〇、五二〇	

所成數 二十萬枚

銘柄	受渡日	値段	枚梱
扇面	延七末	二三一、五〇〇	七五
同	延八末	二三一、〇〇〇	二五

所成數 百梱

晚市綿絲

銘柄	受渡日	値段	梱數
扇面	延七末	二三二、〇〇〇	二五
同	同	二三二、五〇〇	七五
同	延一末	二三三、〇〇〇	二五
同	同	二三三、五〇〇	七五
同	延九末	二三四、五〇〇	二五

所成數 二百二十五梱

前期繰越損金 一六九、九一一；當期利益金 五〇一；後期繰越金 一六九、四〇九 差引後期繰越金

三九、七六三 滿洲貿易株式會社之成績。最日在該本社開第七回定期股東總會報告本年上半期之決算。及可決左記之損失金處分案。並改選重役等事云。(圓下捨)

特產行市 (早市)

▲大豆 先物

限月	開行	最高	最低	散行
七限	五·四五〇	五·四五〇	五·四一〇	五·四二〇
八限	五·四九〇	五·五三〇	五·四七〇	五·四七〇
九限	五·四七〇	五·五〇〇	五·四五〇	五·四五〇
十限	五·〇六〇	五·〇八〇	五·〇二〇	五·〇二〇

所成數 百二十二車

▲豆餅

限月	開行	最高	最低	散行
七限	一·九一〇	一·九一〇	一·八七〇	一·八七五
八限	一·九五五	一·九五五	一·八九〇	一·八九五
九限	一·九五五	一·九三〇	一·九〇〇	一·九二五
十限	一·八八〇	一·八九〇	一·八八〇	一·八八〇

所成數 十二萬八千枚

▲豆油

限月	開行	最高	最低	散行
七限	一·四九〇	一·五〇〇	一·四九〇	一·四九〇
八限	一·五一〇	一·五二〇	一·五一〇	一·五二〇
九月	一·五三〇	一·五三五	一·五三〇	一·五三五
十限	一·四九〇	一·五〇〇	一·四九〇	一·五〇〇

所成數 一萬五百箱

▲高粱

限月	開行	最高	最低	散行
七限	二·六五〇	二·六六〇	二·六四〇	二·六四〇
八限	二·六八〇	二·七四〇	二·六八〇	二·七二〇
九限	二·七二〇	二·七四〇	二·七二〇	二·七四〇

所成數 五十車

(晚市) ▲大豆 先物

限月	開行	散行	最高	最低
七限	—	—	—	—
八限	五·四四〇	五·四四〇	五·三九〇	五·四一〇
九限	五·四二〇	五·四二〇	五·三七〇	五·三八〇
十限	五·〇〇〇	五·〇〇〇	四·九八〇	五·〇〇〇

所成數 七十三車

▲豆餅

限月	開行	最高	最低	散行
七限	一·八六五	一·九一〇	一·九〇〇	一·九一〇
八限	一·八九五	一·九四〇	一·九一五	一·九四〇
九限	一·九〇〇	一·九五五	一·九四〇	一·九五五
十限	一·八六五	一·八六〇	一·八六五	一·八六〇

所成數 十萬枚

▲豆油

限月	開行	最高	最低	散行
七限	一·四九〇	一·四九〇	一·四八五	一·四八五
八限	一·五〇五	一·五〇五	一·五〇五	一·五〇五
九月	一·五二〇	一·五二〇	一·五二〇	一·五二〇
十月	—	—	—	—

所成數 二千箱

▲高粱

限月	開行	最高	最低	散行
七限	—	—	—	—
八限	二·七一〇	二·七一〇	二·七一〇	二·七一〇
九限	二·七五〇	二·七五〇	二·七四〇	二·七四〇

所成數 九車

錢鈔行市

先物(早市)

	開行	散行
期近	一〇二·九五	一〇二·五〇
遠期	一〇二·〇五	一〇二·五〇

	最高	最低
期近	一〇二·〇〇	一〇一·六五
遠期	一〇二·〇〇	一〇一·六〇

所成數 期近二百五十七萬圓 遠期四百十五萬圓

現物(早市)

	銀換金	銀換洋	金換洋
開行	一〇一·九〇	一二三·八五	一一〇·七五
九時	一〇一·八五	一二三·八五	一一〇·八〇
十時	一〇一·九〇	一二三·八五	一一〇·七五
十一時	一〇一·五〇	一二三·九〇	一一〇·四〇
十一時半	一〇一·五〇	一二三·九〇	一一〇·四〇

所成數 銀換金十七萬六千圓 銀換洋一萬七千圓

先物(晚市)

	開行	散行
近期	一〇二·二五	一〇二·九〇
遠期	一〇二·三五	一〇三·〇〇

	最高	最低
近期	一〇三·〇〇	一〇二·二五
遠期	一〇三·一〇	一〇二·三五

所成數 期近百十五萬圓 遠期二百六十萬圓

現物(晚市)

	銀換金	銀換洋	金換洋
二時	一〇一·五〇	一二三·九〇	一一〇·二五
三時	一〇一·五五	一二三·〇〇	一一〇·二〇

所成數 銀換金四萬四千圓 銀換洋六千圓

滙兌行市(九日)

倫敦銀塊 三片四分一
海關兩(銀百兩)銀 一〇三圓〇〇

●朝鮮銀行外國滙兌行市

向倫敦電信(一圓)	二志一片八分五
同 參着賣(同)	二志一片六分二
同 參着賣(同)	二志一片六分一五
同 每三十日買(同)	二志二片〇分〇
同 每六十日買(同)	二志二片六分一
同 每九十日買(同)	二志二片八分一
同 每四個月買(同)	二志二片六分三
向紐育電信買(金百圓)	四九弗〇分〇
同 參着賣	四九弗八分一
同 參着賣	四九弗四分三
同 每三十日買	四九弗八分七
同 每六十日買	五〇弗〇分一
同 每九十日買	五〇弗四分一
同 每四個月買	五〇弗八分三
向上海電信滙(按百圓)	一四五圓二〇

●正金銀行滙兌行市(銀建)

向日本參着賣(銀萬圓)	一〇一圓五〇
同 電信買(同)	一〇三圓二五
同 十五日件買(同)	一〇三圓七五
向上海參着賣(墨銀萬兩)	七〇兩七〇
同 參着買(圓)	七一兩二〇
同 墨銀參着賣(百弗)	一〇二兩〇〇
同 參着買(同)	一〇二兩〇〇
向香港參着賣(香弗)銀	一〇四圓七五
同 十日付買(同)	一〇二圓五〇
向天津參着賣(銀百圓)	六九兩九〇
同 十日付買(同)	六七兩六〇
向北洋參着賣(百弗)銀	一〇二圓二五
同 十日付買(同)	一〇一圓五〇
向倫敦電信賣(銀)	二志二片〇分〇
同 參着賣(同)	二志二片八分一
同 三十日付買(同)	二志三片六分三
同 信用付三月買同	二志三片六分九

●正金銀行滙兌行市(金建)

向倫敦電信賣(一圓)	二志一片六分九
同 付買(同)	二志一片八分五
同 三十日付買(同)	二志一片六分一五
同 信用三月付買(同)	二志二片六分一
同 四箇月買(同)	二志二片八分一
同 六箇月買(同)	二志二片六分三
向美國電信賣(百圓)	四八弗八分七
同 參着賣(同)	四九弗〇分〇
同 三十日付買(同)	四九弗八分五
向佛國參着買(百圓)	八法三〇〇
同 九十日付買(同)	八法七〇〇
向孟買參着賣(百圓)	一五八留二分二
同 三十日(買)同	一六二留四分一

上海商情(六日)

▲華商紗布交易所

前市定期行情 手十六支紗(入鐘標準) 兩錢分

	開盤	收盤
七月期	一四七·四〇〇	一四七·六〇〇
八月期	一四八·四〇〇	一四八·四〇〇
九月期	一四八·八〇〇	一四九·〇〇〇
十月期	一五〇·五〇〇	一五〇·五〇〇
十一月期	一五〇·八〇〇	一五一·三〇〇
通州花十月	三五·七五〇	三五·八〇〇
十一月期	三四·三五〇	三四·三〇〇

後市定期行情 手十六支紗(入鐘準標) 兩錢分

	開盤	收盤
八月期	一四七·四〇〇	一四七·三〇〇
九月期	一四七·四〇〇	一四七·三〇〇
十月期	一四八·四〇〇	一四八·四〇〇
十一月期	一四八·四〇〇	一四八·五〇〇
通州棉花十月	一四九·〇〇〇	一四九·一〇〇
十一月期	一四九·〇〇〇	一四九·〇〇〇

▲華商棉業交易所

▲前市定期交易 通州棉花 兩錢分

八月期開盤	四〇·六〇〇
九月期	三八·六〇〇
十月期	三五·九五〇
十一月期	一五五·五〇〇
八月期收盤	一五八·五〇〇
九月期	一五八·五〇〇
十月期	三五·二〇〇
十一月期	三五·二〇〇

△後市定期交易 通州棉花

八月期開盤	四一·〇〇〇
九月期	三八·六〇〇
十月期	三五·七五〇
十一月期	三五·一〇〇
八月期收盤	四一·〇〇〇
九月期	三八·五〇〇
十月期	三五·七〇〇
十一月期	三四·八五〇
	三四·九〇〇

▲(雜糧)油荳餅交易所 兩錢分

標準小麥五月期開盤	三·六八〇
收盤	三·六八〇
七月期開盤	三·六七〇
收盤	三·七三〇
本廠豆油五月期收盤	二·五五〇
大連高粱子五月下收	二·五五〇
標準邊餅五月上開盤	一·二三〇
收盤	一·二四〇
大連高粱六月上開	一·四二七五
收盤	一·四三〇
六月下開盤	一·四七二五
收盤	一·四七〇

以上係午前市價

標準邊餅五月上開盤	三·六六〇
收盤	三·六五〇
六月期開盤	三·六四〇
收盤	三·七三〇
七月期開盤	三·七二〇
收盤	三·七七〇
大連高粱子五月下二	二·二四〇
收盤	二·二五〇
標準遷餅五月下開盤	一·四三五
五月期開盤	一·四三〇

▲麵粉交易所 兩錢分厘

六月上期 收盤 一·四七七五 開盤 一·四三〇 收盤 一·三九〇

五月下標準開盤	二·〇四七五
收盤	二·〇四〇〇
六月下標準開盤	二·〇四二五
收盤	二·〇四二五
七月下標準開盤	二·〇四五〇
收盤	二·〇四五〇
五月份股票開盤	二·〇五〇〇
收盤	二·〇四七五
以上前市成交粉	二十萬五千包
股票六十股	
五月下標準開盤	二·〇三七五
收盤	二·〇三七五
五月下標準開盤	二·〇三七五
收盤	二·〇四二五
六月下標準開盤	二·〇四〇〇
收盤	二·〇四二五
七月下標準開盤	二·〇四七五
收盤	二·〇四七五
五月份股票開盤	七·二〇〇〇
收盤	七·二〇〇〇
以上後市成交粉	廿萬〇[illegible]千包

▲國內匯兌

地點	名稱	兩錢
北京	公砝	一〇四八·〇〇
天津	行化	一〇五六·〇〇
濟南	濟平	一〇三五·五〇
漢口	洋例	一〇三三·三七五
青島	膠足	一〇七〇·〇〇
煙台	煙估	一〇三七·五〇
宜昌	宜平	一〇三六·〇〇
重慶	老平銀	一〇四〇·〇〇
成都	老平銀	一〇八〇·〇〇
萬縣	老平銀	一〇五〇·〇〇
北京	銀元	一〇〇三元〇角〇

天津銀元	一〇〇三·〇〇
濟南銀元	一〇〇九·〇〇
青島銀元	一〇一四·〇〇
煙台銀元	一〇〇〇·〇〇
宜昌銀元	一〇二〇·〇〇
漢口銀元	一〇〇八·二五
九江銀元	一〇〇七·〇〇
南昌銀元	一〇〇八·〇〇
蕪湖銀元	一〇〇六·〇〇
安慶銀元	一〇〇七·〇〇
蚌埠銀元	一〇〇六·〇〇
南京銀元	一〇〇一·五〇
蘇州銀元	一〇〇一·〇〇
揚州銀元	一〇〇一·五〇
鎮江銀元	一〇〇一·五〇
徐州銀元	一〇〇五·〇〇
清江銀元	一〇〇五·〇〇
無錫銀元	一〇〇一·五〇
南通銀元	一〇〇二·〇〇
杭州銀元	一〇〇二·〇〇
溫州銀元	一〇〇五·〇〇
嘉興銀元	一〇〇二·〇〇
湖州銀元	一〇〇二·〇〇
蘭谿銀元	一〇〇四·五〇
海門銀元	一〇〇四·〇〇
福州銀元	一〇一五·〇〇
奉天銀元	一〇一二·〇〇
哈爾濱銀元	一〇一四·〇〇
寗波銀元	一〇〇二·〇〇
紹興銀元	一〇〇二·〇〇
餘姚銀元	一〇〇二·〇〇
厦門銀元	一〇一二·〇〇
常熟銀元	一〇〇一·五〇
宜興銀元	一〇〇一·五〇
常州銀元	一〇〇一·五〇
重慶銀元	一〇二八·〇〇
成都銀元	一〇八〇·〇〇
萬縣銀元	一〇二五·〇〇

以上係上海隨往各埠之價

漢口 洋例 一〇三兩四三七五
天津 行化 一〇五兩七五

以上七月五日中國銀行報告

天津商情(六日)

▲麪粉類

綠飛馬牌	三圓〇五
紅飛馬牌	三圓
藍紅馬牌	二圓九二
五號	二圓四角五

▲油類

香油	二十圓
豆油	十六圓五
菓油	十七圓三
核桃油	十五圓六
菜子油	十四圓五六
蘇子油	十七圓六
高豆油	十八圓

▲肥料類 (慶德油坊報告)

千麻醬每百斤	二十八圓
菜子餅	二兩二
葫麻餅	二兩三四
花生餅	三兩一
棉實餅	二兩
廢骨	二兩二五
棉花餅子	二兩

▲棉紗類

六十 白鳳漂三股	四百八十三兩
四二 白鳳漂二股	三百五十五兩
四二 鶴鹿二股	二百七十一兩
四二 兵船二股	二百六十二兩
三二 雙鹿三股	二百七十三兩
三二 美人船批	二百五十四兩
三二 兵船批	二百五十兩
二十 金魚批	一百七十五兩
二十 日鳥批	一百六十八兩
二十 水仙三股	二百〇三兩
二十 雙月單股	一百九十六兩
二十 菊花三股	一百九十六兩
二十 雙雁三股	一百九十四兩
二十 五子三股	一百九十兩二
十六 松鶴批	一百四十八兩五
十六 三光批	一百五十五兩
十六 藍虎批	一百五十三兩
十六 八馬批	一百四十八兩五

▲布疋類

十支松鶴批	一百三十四兩五
十支三光批	一百三十五兩
十支團鶴批	一百二十二兩三
十六磅中國雙龍粗布	七兩三五
十五磅中國團龍粗布	六兩九
十四磅五馬頭粗布	七兩一
十四磅三馬頭粗布	六兩四五
十三磅中國飛艇粗布	五兩六五
十三磅中國水月粗布	五兩八五
十三磅中國四蓮平粗布	五兩六五
十一磅捲三兎粗布	四兩四五
十一磅雙雉粗布	四兩四五
十三磅雙飛虎粗布	五兩三五
十三磅無牌粗布	五兩一五
月星粗斜紋	七兩一五
十二磅捲三兎粗斜紋	五兩一五
十一磅雙毛英粗斜紋	五兩
十一磅寶鼎粗斜紋	五兩〇五
十一磅人鐘粗斜紋	五兩
軍人槍市布	七兩九五
世樂鳥市布	七兩九
藍獅子市布	七兩五
三大桃市布	七兩二五
盧雁槍市布	七兩三
藍日光市布	七兩二五
藍船市布	六兩四
杜方萬中青市布	八兩
三寶字市布	九兩七五
三久字市布	九兩九
老雉鷄市布	九兩七
藍狗市布	八兩二五
二四人面洋標	五兩五五
二四龍頭洋標	四兩八三
二四並蒂蓮洋標	五兩三
二四藍雙鷄洋標	四兩三
二四日出扇洋標	四兩
二四雙旗洋標	四兩
二四山羊洋標	三兩三
藍團龍市標	十一兩五
四三老無牌市標	十一兩二
四三五花洞市標	十兩〇八
十八五市標	九兩七
一百二十美人市標	九兩九
三得利市標	九兩五
丙得財市標	八兩九
搖錢樹市標	八兩七
狗彰標布	八兩六五
入點炮標布	六兩三五
捲三兎標布	六兩七五
六磅佛手紅標	七兩二
六磅五倫紅標	五兩八
六磅大富貴紅標	五兩二
六磅郭巨紅標	三兩七五
六磅印度美人紅標	三兩七五
六磅藍美人紅標	三兩五五
六磅虎紅標	三兩七五
六磅進軍	三兩二五
八磅大富貴	五兩二
二十美元青羽緞	三錢八五
天妃元青羽緞	三錢三五
驢背元青羽緞	三錢三五
古老錢元青羽緞	三錢七五
空城計元青羽緞	二錢七五
五童子元青羽緞	二錢九五
四十九德字白洋紗	二錢一分
十二紅鶴字白洋紗	十二兩五
六子高陞花羽緞	十四兩五
天賜黃金花羽緞	二錢七
西相閃花羽緞	三錢三
太和閃大花緞	三錢九五

▲呢絨類

按碼核算每碼長裁尺二尺六寸寬 四尺單副兩碼折算一碼

丙四十五號	元青呢	每碼二元五角
戊五號	元青呢	三元
戊二十八號	元青呢	四元
戊三十二號	元青呢	五元
戊五十七號	元青細呢	六元
己四十四號	元青細呢	七元五角
戊三十二號	元青嗶嘰呢	八元一角
己二十六號	元青嗶嘰呢	三元二角
戊二十二號	元青霧呢	四元五角
丁二十號	藏青斜紋呢	五元四角
己五十二號	茶青細呢	五元三九角
戊一號	元青細呢	五元七角
戊二十一號	灰粗呢	二元六角
戊二十一號	灰粗呢	二元八角
戊三十號	灰呢	三元五角
戊三十一號	深淺灰呢	三圓二角
戊二十二號	深淺灰呢	四圓一角
戊三十四號	灰細呢	四圓九角
戊三十八號	灰細呢	[illegible]

己四十六號	藍灰呢	三圓五角
己六十號	灰嗶嘰	三圓五角
巳一十一號	駝絨	二圓六角
巳五十八號	駝絨	二圓八角
巳四十八號	駝絨	三圓
巳二十九號	駝絨	四圓五角
丁二十四號	駝絨	四圓
巳二十二號	駝絨	六圓二角
丙三十一號	駝絨	八圓四角
戊三十四號	海藍呢	九圓
巳二十二號	海藍細呢	三圓四角
巳二十三號	海藍嗶嘰	二圓九角
巳二十號	深藍細呢	四圓四角
己二十四號	正藍呢	四圓四角
丁二十二號	菜綠呢	五圓三角
丁二十一號	菜尾綠呢	八圓一角
巳七號	綠斜文呢	八圓三角
戊五號	正綠呢	三圓一角
巳二號	菜綠呢	二圓九角
巳二十八號	深菜綠細呢	三圓五角
己三十一號	深綠嗶嘰	三圓六角
戊九十一號	黃呢	六圓九角
戊一十五號	鼻烟色呢	八圓一角
巳三十七號	鼻烟色呢	五圓二角
巳三十三號	鼻烟色呢	二圓九角
己一十一號	正紫呢	四圓五角
己二十一號	深紫呢	三圓二角
巳二十八號	白斜文花呢	三圓五分
丁三十七號	紫青斜文呢	二圓五角
丁二十七號	維色斜文花呢	三圓五角
丁六〇號	青白八字呢	三圓八角
丁三十七號	各色神花呢	六圓
各一號	紫青線花呢	五圓
丙種花呢	三十餘樣價不一	
丙五十二號	駝絨床毯	二十圓五角
丁六十七號	駝絨床毯	八圓
戊二十五號	駝絨麻毯	十五圓五角
戊二十三號	雙皿車毯	十一圓三
己一十一號	駝毛車毯	十六圓五角
戊二十二號	雜色車毯	七圓二角
巳一十四號	灰毛毯	四圓
巳一十六號	駝絨床毯	二十六圓
己一十三號	駝絨床毯	二十二圓
丙五〇號	駝絨格毯	十三圓五角
各種毯三十餘種不及細載		

大東酒家 和記

中外菜店啓事

敬啓者敝菜店營業多年荷蒙各界光顧無任感激茲特重新改組擇於舊歷三月十八日開張仍就地址三層樓房內外重新修理油漆煥然一新非惟清雅且較前另有可觀並由京滬聘來著名厨師主司烹調預備京蘇筵席西洋大菜以及鷄素燒遂意便酌使役慇懃周到以博顧客之歡心伏乞紳商各界諸君倍加惠顧則敝不勝翹盼無任歡迎之至特此謹啓

大連市浪速町ㇾ區三十二番地 電話五四六六番 主人 初洪三

泰華樓菜店啓事

敬啓者本樓營業多年荷蒙各界光顧無任銘感茲特重組股本即在原地改築三層樓房周圍一百零八間一切工程俱照西式凡屋上庭園花欄魚池電燈瓦斯暖氣鐵管無不設置完備非惟清雅可觀且與衛生有裨並由北京上海濟南等處購辦各色新式匾聯精緻器皿懸掛陳列煥然一新又由京滬聘來著名厨師主司烹調預備京蘇筵席隨時便酌選雇使役務期慇懃周到以博顧客之歡心伏希紳商各界諸君倍加惠顧曷勝翹盼歡迎之至特此謹啓

住所 大連市監部通一丁目五十三番地 電話四六七一番 三五二七番 七七九七番

共和樓中西大菜館

開幕大披露

敬啓者本樓開設在大連淡路町業已多年荷蒙各界惠顧無任感激之至近爲超重時尙報酬顧主起見特將樓房門面仿照西式加工修飾凡院內庭園花欄魚池電燈無不陳設完備各房間內懸掛之匾聯陳設之器皿均皆煥然一新並由京滬等處聘來著名厨師預備京蘇筵席俄美大菜且使役俱各殷勤週到務博顧客之歡心今已整理就序特擇於陰歷五月初九日即陽歷六月二十二日重新開幕望各界諸君倍加惠顧不勝歡迎之至特此謹佈

大連市淡路町二十七番地電話七〇九五 主人 林益三

杏樂大菜店啓事

本店自開辦以來承蒙各界惠顧無任感激之至現値夏令飮食諸品若不嚴加清潔食之者最易羅疾是以本店特將各種器皿分外注意異常清潔室中陳列甚形雅觀並由津滬聘來出名厨師主司烹調豫備京蘇筵席遂意便酌使役慇懃週到以博顧客歡心紳商各界諸君倍加惠顧敝不勝翹盼無任歡迎之至特此謹啓

西崗子永樂街二十一番地 主人 遲元亨 電話六四六八番

資本金壹千五百四十萬圓
大連浪速町二十號地
中日合辦株式會社 **龍口銀行**
關東州地方費現金取扱
大連市金庫事務取扱
電話〔代表番號一七一五一番 宿直用一五七三六番 公衆用一三三二八番〕
振替貯金口座一五五八番
支店及出張所 龍口、旅順、青島、哈爾濱、公主嶺、鞍山、安東、松樹、瓦房店、市內盤城町派出所
各處匯兌 日本內地、及臺灣、朝鮮、滿洲、內地各市、均可通滙、一般銀行、業務、迅速辦理並十分克已

營業 關於銀行一切事務
營業時間 上午九時至十二時 下午十二時至三時
中國銀行大連支店
電話 四三八九 四七九五番

大連市監部通
株式會社 **教育銀行**
電話〔五七七一 五四八二〕番
▲爲一般銀行業務迅速便利起見每日午後四時止辦理一切事務此告

資本金 一億萬圓
積立金 六千五百萬圓
本店（横濱）
横濱正金銀行大連支店
代表電話長三一六一番
宿直專用電話六〇一五番
海關稅取扱所 電話四七六二番
支店
東京、大阪、神戶、長崎、下關、倫敦、苗昂、紐約、舊金山、夏突爾、羅付、布哇、悉德尼、新家坡、額爾車達、孟買、蘭貢、香港、上海、厦門、青島、濟南、天津、北京、牛莊、西貢、桑港、奉天、海參威、巴達比雅、開原、長春、哈爾濱、馬尼拉、蘇諸斯、愛列斯、斯拉巴雅、遼德郎亞奈羅、名古屋、

拜啓者敝組向以機械及附屬品五金油漆爲營業荷蒙各界諸君信任已久寀不勝感激之至竊思凡百工師夫欲善其事者必先利其器利器之品舍精鋼而無他求如斯敝組專赴英德兩國名廠選辦精煉鋒鋼近已運來連在庫以供諸君之用請購而試之如蒙惠顧不拘多少無不竭誠歡迎
大連市山縣通十九號地
合名會社原田組
電話八一一一番

元關東廳法院判官大連法院長
辯護士從五位**湯淺唯二**
事務員 鎌屋憲二
通譯 李源廷
大連南山福順厚南拐西路南（電話三五一二番）
專辯民事刑事訴訟並商業賬目借貸及鄉屯土地不明等事一切糾葛承辯決期迅速

大連 小崗子宏濟街電話五四六七 六八〇九番
日本赤十字社大連委員支部 救療所
博愛醫院
院主 孟天成
眼科耳鼻咽喉科部主任醫師 陳英
產科婦人科兒科部主任醫師 日冲飛那
花柳病內外科部主任醫師 孟天成

宏仁醫院
內外科、花柳科、小兒科、婦人科、眼科、六〇六注射、
院長 劉景仁
大連市外沙河口三區四十九號地

永興鐵工場遷居啓事
本工廠開辦以來已達七載現因生意日見發展工人異常增加所有從前工廠狹小不敷應用今已遷居千代田町假三番地房屋異常寬濶凡各種機器鍋爐碾砣冷氣榨油椿油圈器械等製造精美價格從廉如有購舊油椿者更格外低廉各界紳商諸君如願惠顧或電話訂購或通函照會無任歡迎恐未週知特此僅佈
大連千代田町假三番地 主人 陳文卿謹啓
電話六九八四

敬啓者敝號開設在連十有餘載製造西洋家具室內裝飾各樣時式無不俱全久蒙各界歡迎今爲擴充營業開拓範圍起見今由各埠自運上等材料敝號不惜重資特請名師專門製造各式理髮屋用理髮椅子紅線絨墊並各色羊皮墊子惟此椅子分爲四號以及各樣鏡架彫刻花草精益求精物美價廉以迎各界諸君倘蒙惠顧請駕臨敝號定做不悞主顧恐未週知特此聲明
本店 大連市愛岩町八十二號地ノ一
支店 大連市伏見台十八區八號地
西洋家具室內裝飾 **鴻興永木器商**

圓、方、板、鐵、洋釘、平白鐵、折頁綠紗網、螺絲釘、西洋掛鎖、黑臭油、機器油、各色油漆、玻璃、油灰、及工業建築用品、無不齊備、批發價値公廉
滿洲油漆會社一手代理
大連市浪速町二丁目五二番地
五金行 **義泰號** 謹啓
長電話五八二九番

豐裕興製傘工廠廣告
豐裕興傘莊
藤手子棍
本工廠提倡實業特仿西式精製大小鋼骨藍膏布傘及各樣絲綢坤傘以及籾藤漆光文明手杖各式俱全堅實美觀擊携便利自煙臺創辦此貨拾餘載以來士商異常歡迎近年力求擴充復在大連開設各項工廠以便東省一帶銷行如蒙賜顧請早示知定必依期照付不悞
大連東沙河口十一區二百十八番
借用電話沙河口二五八番
本主人謹啓

永善舞臺

早演 七月十日

女客串	上天台
程永龍	困土山
（愛雲凌）	（花百姻聯）
東明亮	鴻鸞禧
小奎英 貴俊卿 程永龍	黃鶴樓
東方亮	大劈棺
趙玉英 趙美英	（春香鬧學）

晚演 七月十日

女家串	洪洋洞
程永龍 小奎英 小金鳳	（長板坡）
貴俊卿 愛雲凌	（宋十回）
東明亮	春玉堂
東方亮	紅梅閣
（趙美英 趙玉英）	（麻姑獻壽）

啓者敝號在大連開設多年專製造大小鍋爐機器油椿冷器炸油碾各種機器應有盡有價値公道定期不悞今春又在本埠各油房兌換四八寸舊油椿五百餘幅各埠紳商如有購者請至敝工廠面議或通函參商均可價錢各外公道欲希盡知特此聲明
大連小崗子北泰公街九四
盛發工廠啓
電話三九五二番

資本金八千萬圓
拂込濟資本金五千萬圓
積立金壹千七百九拾萬圓
本店 朝鮮京城南大門通
振替貯金口座 京城三三三番
預金、貸出、割引、海外諸爲替、地金銀賣買其他一般銀行業務並、於朝鮮、滿洲及亞港取扱日本銀行代理店事務
朝鮮銀行
電話八一〇一番
總裁 美濃部俊吉
支店出張所
內地 東京、大阪、神戶、下關、
朝鮮 釜山、大連、仁川、平壤、鎭南浦、元山、群山、木浦、清津、會寧、
滿洲 大連、旅順、營口、遼陽、奉天、奉天新市街、鐵嶺、開原、四平街、鄭家屯、長春、吉林、安東縣、龍井村、哈爾濱、傅家甸、
支那 上海、青島、天津、濟南、
露領 浦潮、斯德、亞港、
米國 紐約、
倫敦、巴里其他內外樞要地皆有取引所

宏裕號綢緞雜貨京莊
謹啓者敝號開張以來已經數易星霜矣深荷各界諸君之惠顧是以營業日益發達惟因前在盤城町之店舖狹隘不敷應用又兼該地離係市內位居西隅與各界諸君之惠顧上料亦不無不便之虞今番爲擴張營業起見及各界諸君惠顧便利爲心是以最近移於市內浪速町三丁目七十八番地此處以地位言之居大連之中心點與各界諸君惠顧上料無不便之歎近則大加修繕內外煥然一新今已工事告竣內容就緒從新開張照常營業仍望各界諸君倍舊關照依然賜顧則敝號感戴不盡矣茲爲披露移居之意各貨無不從廉出售以酬諸界諸君之雅意目下又到新貨不尠色色具備種種皆新價値無不克已尙望各界諸君早日駕臨當知言之不謬矣敬具
大連市浪速町二丁目七十八番地
宏裕號主人王超萬謹啓
長電話四六〇九番

恒興東歐美五金雜貨莊
本號專辦東西雜貨環球出品各省土產罐頭食物京蘇嚮器各種絲竹儀器文具絨毛線各種眼鏡宜興窰貨本國磁器化粧品類各種香皂留聲機器五金雜貨顏料油漆孩童玩物新到特別象牙摺扇男女汗衫金銀手表寶石戒指新武火酒洋爐以及男女夏令所需之品無不齊全諸貨繁多不能細載物美價廉零售批發格外克己倘蒙惠顧無任歡迎之至謹此佈告
經理上海振華油漆廠各種鉛油批發
大連市羽前町拾九番地
恒興東雜貨莊謹啓
電話三八三六番

啓者敝公司爲推廣銷路起見各煙加贈畫片及空小盒兌換畫片分配列左
一、十支金馬香煙空小盒積存二拾五個可換淩波延佇畫片一張
一、凡購五十支大長城香換代標誌空鐵桶八個可換精美畫片一張
一、十支大長城空小盒積存三十個可換上等畫片一張
一、凡購寶塔香煙四十小盒敬贈畫片一張空小盒五十個可換畫片一張
一、十支大愛國香煙凡購一大包者敬送上等畫片一張空小盒積存二十五個可換優美月份牌一張
一、十支大兄弟香烟空小盒五十個可換精美畫片一張
以上各烟諸君請速購吸幸勿失此良好機會也
各大烟店均可兌換
大連奧町 東順號總經理
南洋烟草公司啓
電話六千五百九十六番

奉天撫順間

本報特在南滿線火車內賣報
滿鐵火車內賣報每份報

發行人 西片朝三
編輯人 白玉圃